

# แผนพัฒนาท้องถิ่น (พ.ศ. ๒๕๖๑ – ๒๕๖๕)



องค์การบริหารส่วนตำบลบ้านปรก  
อำเภอเมืองฯ  
จังหวัดสมุทรสงคราม



ประกาศองค์การบริหารส่วนตำบลบ้านปรก  
เรื่อง การใช้แผนพัฒนาท้องถิ่น (พ.ศ.๒๕๖๑-๒๕๖๕)

.....  
ด้วยสภาองค์การบริหารส่วนตำบลบ้านปรก ได้มีมติในการประชุมสภาฯ สมัยวิสามัญสมัยที่ ๑ ประจำปี ๒๕๖๒ เมื่อวันที่ ๑๔ มิถุนายน ๒๕๖๒ อนุมัติให้ใช้แผนพัฒนาท้องถิ่น (พ.ศ.๒๕๖๑-๒๕๖๕) ดังกล่าวแล้ว

เพื่อให้การปฏิบัติเป็นไปตามหนังสือกระทรวงมหาดไทย ด่วนที่สุด ที่ มท ๐๘๑๐.๓/ว๒๙๓๑ ลงวันที่ ๑๕ พฤษภาคม ๒๕๖๒ เรื่อง ชักซ้อมแนวทางการทบทวนแผนพัฒนาท้องถิ่น (พ.ศ. ๒๕๖๑-๒๕๖๕) ขององค์กรปกครองส่วนท้องถิ่น และการดำเนินการทบทวนแผนเป็นไปตามขั้นตอนกระบวนการจัดทำแผนครบถ้วนแล้ว จึงประกาศใช้แผนพัฒนาท้องถิ่น (พ.ศ.๒๕๖๑-๒๕๖๕) ขององค์การบริหารส่วนตำบลบ้านปรกต่อไป

จึงประกาศมาเพื่อทราบโดยทั่วกัน

ประกาศ ณ วันที่ ๑๔ เดือน มิถุนายน พ.ศ. ๒๕๖๒

ชนะ อินทรโชติ  
(นายชนะ อินทรโชติ)  
นายกองค์การบริหารส่วนตำบลบ้านปรก



หน่วยที่ ๒ หมู่ที่ ๒ บ้านแหลมเตย  
 หน่วยที่ ๓ หมู่ที่ ๓ บ้านปรก  
 หน่วยที่ ๔ หมู่ที่ ๔ บ้านสวนป่า  
 หน่วยที่ ๕ หมู่ที่ ๕ บ้านโรงธรรม  
 หน่วยที่ ๖ หมู่ที่ ๖ บ้านลมทวน  
 หน่วยที่ ๗ หมู่ที่ ๗ บ้านแหลมลมทวน  
 หน่วยที่ ๘ หมู่ที่ ๘ บ้านคิ่งลมทวน  
 หน่วยที่ ๙ หมู่ที่ ๙ บ้านคลองละคร  
 หน่วยที่ ๑๐ หมู่ที่ ๑๐ บ้านแก้วฟ้า  
 หน่วยที่ ๑๑ หมู่ที่ ๑๑ บ้านสามแยกโรงธรรม

### ๓. ประชากร

๓.๑ ข้อมูลเกี่ยวกับจำนวนประชากร

จำนวนหมู่บ้านและจำนวนประชากรในเขตองค์การบริหารส่วนตำบลบ้านปรก โดยแยกพื้นที่การปกครองออกเป็น ๑๑ หมู่บ้านดังนี้

หมู่ที่	ชื่อบ้าน	จำนวนประชากร			จำนวนครัวเรือน	ชื่อผู้นำ กำนัน/ผู้ใหญ่บ้าน	เบอร์โทรศัพท์
		ชาย	หญิง	รวม			
๑	บ้านคลองลัดจวน	๖๑๗	๖๗๔	๑,๒๙๑	๕๗๒	นายฤชายุส สุทรวาวัน	๐-๘๑๙๔๒-๗๒๒๑
๒	บ้านแหลมเตย	๘๑	๘๔	๑๖๕	๖๗	นายภิแมน สว่างเกตุ	๐-๘๖๑๗๕-๘๘๐๒
๓	บ้านปรก	๑๙๔	๒๑๖	๔๑๐	๑๑๔	นายสุรินทร์ ศรีเสงี่ยม	๐-๘๔๘๐๒-๓๗๐๖
๔	บ้านสวนป่า	๓๘๖	๓๙๘	๗๘๔	๒๗๒	นายพิชัย พวงเปีย (กำนัน)	๐-๘๑๒๙๒-๐๖๕๐
๕	บ้านโรงธรรม	๒๔๘	๒๘๔	๕๓๒	๑๖๒	นายธานี โตเหมือน	๐-๘๑๒๙๐-๖๖๒๖
๖	บ้านลมทวน	๔๖๒	๕๐๑	๙๖๓	๔๓๙	น.ส.ธัญญะรัตน์ เอกมันเศรษฐ์	๐-๙๓๑๔๕-๙๔๔๖
๗	บ้านแหลมลมทวน	๓๐๑	๓๓๗	๖๓๘	๒๒๐	นายไชยา เกิดมี	๐-๘๑๙๔๔-๕๕๖๗
๘	บ้านคิ่งลมทวน	๒๒๖	๒๖๖	๔๙๒	๑๘๔	นายสถาพร ชื่นสมบัติ	๐-๘๕๑๙๒-๕๕๓๙
๙	บ้านคลองละคร	๕๘๔	๖๖๒	๑,๒๔๖	๕๘๓	นายชัชวีร์ อินทรโชติ	๐-๙๐๙๐๙-๗๗๑๗
๑๐	บ้านแก้วฟ้า	๕๒๔	๕๖๑	๑,๐๘๕	๔๓๙	นายมานิตย์ พวงเขียว	๐-๘๙๕๕๖-๑๖๓๖
๑๑	บ้านสามแยกโรงธรรม	๔๘๑	๖๕๒	๑,๑๓๓	๕๒๔	นายชูชีพ สาริบุตร	๐-๘๑๘๓๒-๙๘๘๑
รวม		๔,๑๐๔	๔,๖๓๕	๘,๗๓๙	๓,๕๗๖		

๓.๒ ช่วงอายุและจำนวนประชากร

ช่วงอายุ	จำนวนประชากร		
	ชาย	หญิง	รวม
อายุต่ำกว่า ๑๘ ปี	๗๕๙	๖๙๙	๑,๔๕๘
อายุ ๑๘-๖๐ ปี	๒,๖๐๓	๒,๘๕๒	๕,๔๕๕
อายุมากกว่า ๖๐ ปี	๗๓๙	๑,๐๘๗	๑,๘๒๖
รวม	๔,๑๐๑	๔,๖๓๘	๘,๗๓๙

ประชากรทั้งสิ้น ๘,๗๓๙ คน แยกเป็น ชาย ๔,๑๐๑ คน หญิง ๔,๖๓๘ คน มีความหนาแน่นเฉลี่ย ๑,๔๖๑ คน/ตารางกิโลเมตร (ข้อมูล ณ เดือนพฤษภาคม พ.ศ. ๒๕๖๒ กรมการปกครองกระทรวงมหาดไทย)

## ๔. สภาพทางสังคม

### ๔.๑ การศึกษา

ในพื้นที่องค์การบริหารส่วนตำบลบ้านปรก มีสถานศึกษาระดับประถมศึกษา สังกัดสำนักงานคณะกรรมการการศึกษาขั้นพื้นฐาน ๔ แห่ง ประกอบด้วย

๑. โรงเรียนวัดช่องลม(ธรรมโชติ) หมู่ที่ ๖
๒. โรงเรียนวัดจันทร์เจริญสุข หมู่ที่ ๑๐
๓. โรงเรียนวัดคูสนามจันทร์(สามัคคีราษฎร์รังสรรค์) หมู่ที่ ๓
๔. โรงเรียนวัดโรงธรรม มิตรภาพที่ ๗๐ หมู่ที่ ๕

#### ศูนย์พัฒนาเด็กเล็กจำนวน ๔ แห่ง

๑. ศูนย์พัฒนาเด็กเล็กวัดช่องลม หมู่ที่ ๖
๒. ศูนย์พัฒนาเด็กเล็กวัดจันทร์เจริญสุข หมู่ที่ ๑๐
๓. ศูนย์พัฒนาเด็กเล็กวัดคูสนามจันทร์ หมู่ที่ ๓
๔. ศูนย์พัฒนาเด็กเล็กวัดโรงธรรม หมู่ที่ ๕

### ๔.๒ สาธารณสุข

สถานพยาบาลในเขตองค์การบริหารส่วนตำบลบ้านปรก สังกัดกระทรวงสาธารณสุข จำนวน ๑ แห่ง ได้แก่ โรงพยาบาลส่งเสริมสุขภาพตำบลบ้านแก้วฟ้า ตั้งอยู่หมู่ที่ ๑๐ และสถานีอนามัยถ่านโอนขององค์การบริหารส่วนตำบลบ้านปรกจำนวน ๑ แห่ง ได้แก่ สถานีอนามัยตำบลบ้านปรก ตั้งอยู่หมู่ที่ ๓ และมีอัตราการใช้ส้วมราดน้ำ ๑๐๐%

### ๔.๓ อาชญากรรม

ในเขตพื้นที่องค์การบริหารส่วนตำบลบ้านปรก มีศูนย์ อปพร.ตำบลบ้านปรก จำนวน ๑ แห่ง ตั้งอยู่ หมู่ที่ ๖

### ๔.๔ ยาเสพติด

ในเขตพื้นที่องค์การบริหารส่วนตำบลบ้านปรก มีศูนย์ อปพร.ตำบลบ้านปรก จำนวน ๑ แห่ง ตั้งอยู่ หมู่ที่ ๖

### ๔.๕ การสังคมสงเคราะห์

ข้อมูลผู้รับเบี้ยยังชีพมี ๓ ประเภท ได้แก่

๑. ผู้สูงอายุ จำนวน ๑,๔๘๘ ราย
๒. คนพิการ จำนวน ๑๙๓ ราย
๓. ผู้ป่วยเอดส์ จำนวน ๑๑ ราย

## ๕. ระบบบริการพื้นฐาน

### ๕.๑ การคมนาคมขนส่ง

- ถนนลาดยาง	๒๖	สาย
- ถนนคอนกรีตเสริมเหล็ก	๓๔	สาย
- ถนนลูกรังผิวจราจรหินคลุก	๗	สาย
- ถนนผิวจราจรลูกรัง	๒	สาย

### ๕.๒ การโทรคมนาคม

- ที่ทำการไปรษณีย์โทรเลข	-	แห่ง
- สถานีคมนาคมอื่น ๆ	๔๓	แห่ง (โทรศัพท์สาธารณะ)

### ๕.๓ การไฟฟ้า

- หมู่บ้านที่ไฟฟ้าเข้าถึง	๑๑ หมู่บ้าน	จำนวนประชากรที่ใช้ไฟฟ้า	๘,๗๓๘ คน
---------------------------	-------------	-------------------------	----------

## ๖. ระบบเศรษฐกิจ

### ๖.๑ การเกษตร

ทำสวนมะพร้าวและปลูกพืชทางการเกษตร

### ๖.๒ การบริการ

รีสอร์ทในเขตตำบลบ้านปรกมีทั้งหมด ๓๐ แห่ง ได้แก่

๑. บริษัท อัมพวารีสอร์ท จำกัด หมู่ที่ ๔
๒. รินน้ำเงิน หมู่ที่ ๔
๓. ชาวเล หมู่ที่ ๖
๔. บ้านริมคลองโฮมสเตย์ หมู่ที่ ๖
๕. วิวแม่น้ำ หมู่ที่ ๖
๖. กนกรัตน์รีสอร์ท หมู่ที่ ๖
๗. ทิพย์วิมานรีสอร์ท หมู่ที่ ๖
๘. ทวีพรโฮมสเตย์ หมู่ที่ ๗
๙. เข้ายินจัน หมู่ที่ ๗
๑๐. ครัวแม่อุไร หมู่ที่ ๘
๑๑. บ้านแสงจันทร์ หมู่ที่ ๘
๑๒. บ้านนกโฮมสเตย์ หมู่ที่ ๘
๑๓. บ้านคุณเกล้า หมู่ที่ ๘
๑๔. บ้านตุ้มรีสอร์ท หมู่ที่ ๘
๑๕. เดอะเกรซอัมพวา หมู่ที่ ๘
๑๖. บ้านอ้อมอุ่น หมู่ที่ ๙
๑๗. บ้านชมเดือน หมู่ที่ ๙
๑๘. บ้านสวนทนาย หมู่ที่ ๙
๑๙. บ้านเพียงตะวัน หมู่ที่ ๙
๒๐. บ้านพฤษภาวารีย์ หมู่ที่ ๙
๒๑. เรือนกระดังงา ๒ หมู่ที่ ๑๑
๒๒. เขตวารินทร์ หมู่ที่ ๑๑
๒๓. บ้านสวนนพรัตน์ หมู่ที่ ๙
๒๔. บ้านบุญกาญจน์ หมู่ที่ ๙
๒๕. บ้านสุขใจ หมู่ที่ ๗
๒๖. ธงชัยรีสอร์ท หมู่ที่ ๕
๒๗. บ้านพักอนันดา หมู่ที่ ๑๐
๒๘. โปเมโล่ อัมพวา รีสอร์ท หมู่ที่ ๗
๒๙. บ้านกมลพูน หมู่ที่ ๘
๓๐. อัมพวาคลับ รีสอร์ท แอนด์ สปา หมู่ที่ ๑๑
๓๑. เดอะลือฟ หมู่ที่ ๕
๓๒. เนเจอร์แอนกรีนรีสอร์ท หมู่ที่ ๒

### ๖.๓ การท่องเที่ยว

การท่องเที่ยวในเขตตำบลบ้านปรกเป็นการท่องเที่ยวเชิงอนุรักษ์ นั่งเรือชมหิ่งห้อยและชมวิถีชีวิตของประชาชนที่อาศัยบริเวณริมแม่น้ำลำคลอง

๖.๔ การพาณิชย์และกลุ่มอาชีพ

- กลุ่มวิสาหกิจชุมชนบ้านริมคลองโสมสแตย์
- กลุ่มวิสาหกิจชุมชนกลุ่มแม่บ้านเกษตรกรหมู่ที่ ๓ ต.บ้านปรก
- กลุ่มวิสาหกิจชุมชนจันทร์เจริญสุข

**๗. เศรษฐกิจพอเพียงท้องถิ่น**

๗.๑ ข้อมูลด้านการเกษตร

ประชาชนในพื้นที่บางส่วนประกอบอาชีพทำสวนมะพร้าว และเพาะปลูกพืชทางการเกษตร

๗.๒ ข้อมูลด้านแหล่งน้ำทางการเกษตร

แหล่งน้ำธรรมชาติ

- |                      |    |      |
|----------------------|----|------|
| - ลำคลอง, ลำประโดง   | ๒๐ | สาย  |
| แหล่งน้ำที่สร้างขึ้น |    |      |
| - ระบบประปาหมู่บ้าน  | ๑๓ | แห่ง |
| - การประปาภูมิภาค    | ๑  | แห่ง |

**๘. ศาสนา ประเพณี วัฒนธรรม**

๘.๑ การนับถือศาสนา

ประชาชนในตำบลบ้านปรกส่วนใหญ่นับถือศาสนาพุทธ และมีวัดในพื้นที่ตำบลบ้านปรก

จำนวน ๖ แห่ง

๑. วัดคู์สนามจันทร์ หมู่ที่ ๓
๒. วัดพัทธาราม หมู่ที่ ๔
๓. วัดโรจธรรม หมู่ที่ ๕
๔. วัดช่องลม หมู่ที่ ๖
๕. วัดจันทร์เจริญสุข หมู่ที่ ๑๐
๖. วัดแก้วฟ้า หมู่ที่ ๑๐

๘.๒ สินค้าพื้นเมืองและของที่ระลึก

สินค้าส่วนใหญ่มาจากการแปรรูปโดยใช้วัสดุจากธรรมชาติ เช่น น้ำหวานจากดอกมะพร้าวของกลุ่มวิสาหกิจชุมชนบ้านริมคลองโสมสแตย์ น้ำหมักชีวภาพจากกลุ่มวิสาหกิจกลุ่มแม่บ้านเกษตรกรหมี่กรอบสูตรมะนาวร่วมกับส้มซ่าของกลุ่มวิสาหกิจชุมชนจันทร์เจริญสุข

**๙. ทรัพยากรธรรมชาติ**

- มีสภาพดินที่มีความอุดมสมบูรณ์
- แม่น้ำแม่กลอง และลำคลองสาขาไหลผ่าน

## ส่วนที่ ๒

### ยุทธศาสตร์ขององค์การบริหารส่วนตำบลบ้านปรก

#### ๑. ความสัมพันธ์ระหว่างแผนพัฒนาระดับมหภาค

##### ๑.๑ แผนยุทธศาสตร์ชาติ ๒๐ ปี (พ.ศ. ๒๕๖๑-๒๕๘๐)

การจัดทำแผนพัฒนาขององค์การบริหารส่วนตำบลจะต้องมีความสัมพันธ์ระหว่างแผนยุทธศาสตร์ชาติ เพื่อขับเคลื่อนการพัฒนาประเทศไปสู่ความมั่นคง มั่งคั่ง และยั่งยืน ซึ่งคณะกรรมการยุทธศาสตร์ชาติได้ดำเนินการจัดทำร่างยุทธศาสตร์ชาติเป็นที่เรียบร้อยแล้ว และคณะรัฐมนตรีได้มีมติเมื่อวันที่ ๕ มิถุนายน ๒๕๖๑ เห็นชอบร่างยุทธศาสตร์ชาติ ประกอบกับในคราวประชุมสมานิติบัญญัติแห่งชาติเมื่อวันที่ ๖ กรกฎาคม ๒๕๖๑ ที่ประชุมได้ลงมติให้ความเห็นชอบร่างยุทธศาสตร์ชาติแล้ว ดังมีสาระสำคัญตามที่แนบท้ายนี้ จึงทรงพระกรุณาโปรดเกล้าฯ ให้ใช้ยุทธศาสตร์ชาติ (พ.ศ. ๒๕๖๑ - ๒๕๘๐) ตั้งแต่วันที่ ๘ ตุลาคม ๒๕๖๑ เป็นต้นไป โดยกรอบยุทธศาสตร์ชาติ ๒๐ ปี (พ.ศ. ๒๕๖๑-๒๕๘๐) สรุปย่อได้ดังนี้

วิสัยทัศน์ “ประเทศไทยมีความมั่นคง มั่งคั่ง ยั่งยืน เป็นประเทศที่พัฒนาแล้ว ด้วยการพัฒนาตามหลักปรัชญาของเศรษฐกิจพอเพียง”

คติพจน์ประจำชาติ “มั่นคง มั่งคั่ง ยั่งยืน”

ประกอบด้วย ๖ ยุทธศาสตร์

- ยุทธศาสตร์ที่ ๑ เศรษฐกิจและสังคมไทยมีการพัฒนาอย่างมั่นคงและยั่งยืน
- ยุทธศาสตร์ที่ ๒ เศรษฐกิจขยายตัวด้วยการค้าส่งค้าปลีกและเศรษฐกิจดิจิทัลที่เข้มข้นขึ้น
- ยุทธศาสตร์ที่ ๓ คนไทยมีศักยภาพและความสามารถปรับตัวรองรับบริบทการพัฒนาในอนาคต
- ยุทธศาสตร์ที่ ๔ สังคมไทยมีความเป็นธรรม มีความเหลื่อมล้ำน้อย
- ยุทธศาสตร์ที่ ๕ เศรษฐกิจและสังคมพัฒนาอย่างเป็นมิตรกับสิ่งแวดล้อม
- ยุทธศาสตร์ที่ ๖ ระบบการบริหารจัดการภาครัฐมีประสิทธิภาพ ทันสมัย รับผิดชอบ โปร่งใส ตรวจสอบได้และประชาชนมีส่วนร่วม

#### ยุทธศาสตร์ชาติ : กรอบการพัฒนาระยะยาว

เพื่อให้บรรลุวิสัยทัศน์  
“ประเทศไทยมีความมั่นคง มั่งคั่ง ยั่งยืน เป็นประเทศพัฒนาแล้ว  
ด้วยการพัฒนาตามปรัชญาของเศรษฐกิจพอเพียง”  
นำไปสู่การพัฒนาให้คนไทยมีความสุข  
และตอบสนองต่อการบรรลุ  
ซึ่งผลประโยชน์แห่งชาติ ในการที่จะพัฒนาคุณภาพชีวิต  
สร้างรายได้ระดับสูงเป็นประเทศพัฒนาแล้ว และสร้าง  
ความสุขของคนไทย สังคมมีความมั่นคง เสมอภาคและ  
เป็นธรรม ประเทศสามารถแข่งขันได้ในระบบเศรษฐกิจ





ความเชื่อมโยงของยุทธศาสตร์ชาติกับแผนในระดับต่างๆ

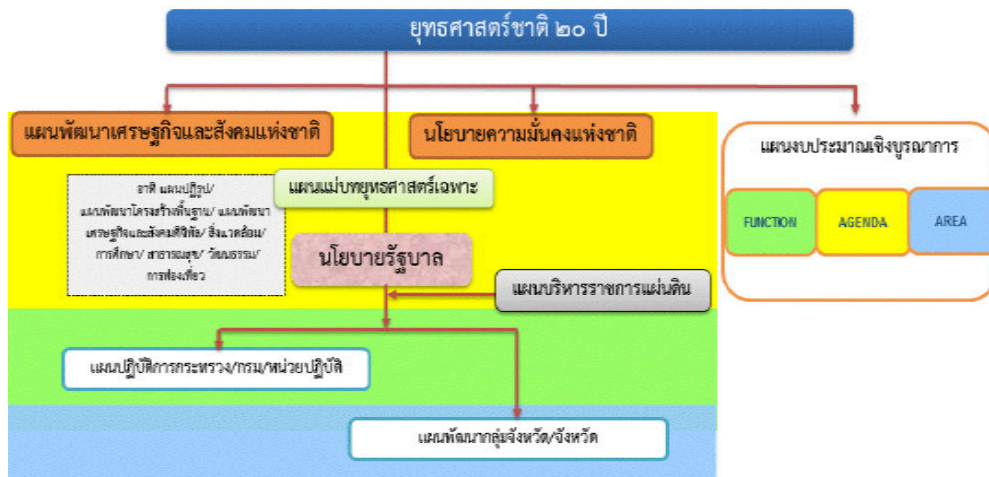

๑. ความเป็นมา

โดยที่รัฐธรรมนูญแห่งราชอาณาจักรไทย มาตรา ๖๕ กำหนดให้รัฐพึงจัดให้มียุทธศาสตร์ชาติ เป็นเป้าหมายการพัฒนาประเทศอย่างยั่งยืน ตามหลักธรรมาภิบาลเพื่อใช้เป็นกรอบในการจัดทำแผนต่างๆ ให้สอดคล้องและบูรณาการกันเพื่อให้เกิดเป็นพลังผลักดันร่วมกันไปสู่เป้าหมายดังกล่าว โดยให้เป็นไปตามที่กำหนดในกฎหมายว่าด้วยการจัดทำยุทธศาสตร์ชาติ และต่อมาได้มีการตราพระราชบัญญัติการจัดทำยุทธศาสตร์ชาติ พ.ศ. ๒๕๖๐ มีผลบังคับใช้เมื่อวันที่ ๑ สิงหาคม ๒๕๖๐ โดยกำหนดให้มีการแต่งตั้งคณะกรรมการยุทธศาสตร์ชาติ เพื่อรับผิดชอบในการจัดทำร่างยุทธศาสตร์ชาติ กำหนดวิธีการการมีส่วนร่วมของประชาชนในการจัดทำร่างยุทธศาสตร์ชาติ ในการติดตาม การตรวจสอบ และการประเมินผล รวมทั้งกำหนดมาตรการส่งเสริมและสนับสนุนให้ประชาชนทุกภาคส่วนดำเนินการให้สอดคล้องกับยุทธศาสตร์ชาติ เพื่อให้เป็นไปตามที่กำหนดในพระราชบัญญัติการจัดทำ ยุทธศาสตร์ชาติ พ.ศ. ๒๕๖๐ คณะกรรมการยุทธศาสตร์ชาติได้แต่งตั้งคณะกรรมการจัดทำยุทธศาสตร์ชาติด้านต่าง ๆ รวม ๖ คณะ อันประกอบด้วย คณะกรรมการจัดทำยุทธศาสตร์ชาติด้านความมั่นคง คณะกรรมการจัดทำยุทธศาสตร์ชาติด้านการสร้างความสามารถในการแข่งขัน คณะกรรมการจัดทำยุทธศาสตร์ชาติด้านการพัฒนา และเสริมสร้างศักยภาพทรัพยากรมนุษย์ คณะกรรมการจัดทำยุทธศาสตร์ชาติด้านการสร้างโอกาสและความเสมอภาคทางสังคม คณะกรรมการจัดทำยุทธศาสตร์ชาติด้านการสร้างการเติบโตบนคุณภาพชีวิตที่เป็นมิตรต่อสิ่งแวดล้อม และคณะกรรมการจัดทำยุทธศาสตร์ชาติด้านการปรับสมดุลและพัฒนาระบบการบริหารจัดการภาครัฐ เพื่อรับผิดชอบในการดำเนินการจัดทำร่างยุทธศาสตร์ชาติให้เป็นไปตามหลักเกณฑ์ วิธีการ และเงื่อนไขที่กำหนด ตลอดจนได้จัดให้มีการรับฟังความคิดเห็นของประชาชนและหน่วยงานของรัฐที่เกี่ยวข้องอย่างกว้างขวาง เพื่อประกอบการพิจารณาจัดทำร่างยุทธศาสตร์ชาติตามที่กฎหมายกำหนดแล้ว

ยุทธศาสตร์ชาติ ๒๐ ปี (พ.ศ. ๒๕๖๑-๒๕๘๐) เป็นยุทธศาสตร์ชาติฉบับแรกของประเทศไทยตามรัฐธรรมนูญแห่งราชอาณาจักรไทย ซึ่งจะต้องนำไปสู่การปฏิบัติเพื่อให้ประเทศไทยบรรลุวิสัยทัศน์

“ประเทศไทยมีความมั่นคง มั่งคั่ง ยั่งยืน เป็นประเทศพัฒนาแล้ว ด้วยการพัฒนาตามหลักปรัชญาของเศรษฐกิจพอเพียง” ภายในช่วงเวลาดังกล่าว เพื่อความสุขของคนไทยทุกคน

## ๒. สารสำคัญ

### ๒.๑ สภาพแวดล้อม

ในช่วงทศวรรษที่ผ่านมา กระแสการเปลี่ยนแปลงที่เกิดขึ้นในโลกเป็นไปอย่างรวดเร็วและในหลากหลายมิติทำให้ภูมิทัศน์ของโลกเปลี่ยนแปลงไปอย่างมีนัยสำคัญ โดยก่อให้เกิดโอกาสทั้งในด้านเศรษฐกิจ สังคม สิ่งแวดล้อม เทคโนโลยี และการเมืองของประเทศไทย แต่ขณะเดียวกันท่ามกลางความเปลี่ยนแปลงในด้านต่างๆ ก็มีปัจจัยเสี่ยงและภัยคุกคามที่ต้องบริหารจัดการด้วยความยากลำบากมากขึ้น กระแสนิยมและการเปลี่ยนแปลงภูมิทัศน์เศรษฐกิจของโลกได้ส่งผลให้มีโครงสร้างเศรษฐกิจของประเทศไทยซึ่งเดิมมีโครงสร้างเศรษฐกิจในระบบ “เกษตรแบบพึ่งตนเอง” ต้องปรับตัวและเปลี่ยนไปเป็นระบบเศรษฐกิจที่ “พึ่งพาอุตสาหกรรมและการส่งออก” การพัฒนาในภาคเกษตรล่าช้ากว่าฐานการผลิตอื่นๆ ที่อาศัยเทคโนโลยีสมัยใหม่มากขึ้นตามลำดับโดยเฉพาะอย่างยิ่งภายใต้อิทธิพลของกระแสโลกาภิวัตน์และความก้าวหน้าอย่างรวดเร็วของเทคโนโลยีสารสนเทศ จึงมีปัญหาค่าความเหลื่อมล้ำทางด้านรายได้ระหว่างภาคการเกษตรกับภาคอุตสาหกรรม และระหว่างสังคมในเมืองและชนบทขยายวงกว้างขึ้น และปัญหาค่าความยากจนกระจุกตัวในกลุ่มเกษตรกรรายย่อยและในภาคชนบท รวมทั้งโอกาสในการเข้าถึงข้อมูลข่าวสาร องค์กรความรู้ แหล่งทุน และบริการทางสังคมที่มีคุณภาพสำหรับประชาชนที่อยู่ในพื้นที่ห่างไกล ก็มีในวงแคบกว่า ในขณะที่การใช้เทคโนโลยีในภาคอุตสาหกรรมและบริการเองก็นับว่ายังอยู่ในกลุ่มประเทศที่ใช้เทคโนโลยีในระดับกลางๆ ซึ่งส่วนใหญ่ไม่สามารถพัฒนาได้เองภายในประเทศ ต้องนำเข้าจากต่างประเทศ โดยรวมประเทศไทยยังต้องใช้วัตถุดิบและแรงงานเข้มข้นในการเป็นจุดแข็งในการแข่งขันและขับเคลื่อนการเจริญเติบโต นอกจากนี้ ในอีกด้านหนึ่งการเปลี่ยนแปลงภูมิทัศน์ของโลกและแรงขับเคลื่อนของเทคโนโลยีสมัยใหม่ รวมทั้งความเชื่อมโยงอย่างใกล้ชิดของสังคมโลกได้ทำให้เกิดภัยคุกคามและความเสี่ยงด้านอื่นๆ ที่ซับซ้อนขึ้น อาทิ การก่อการร้าย โรคระบาด เครือข่ายยาเสพติดข้ามชาติ และการก่อการร้าย อาชญากรรมข้ามชาติในรูปแบบต่างๆ ขณะที่การเปลี่ยนแปลงภูมิอากาศโลกก็มีความผันผวนรุนแรงขึ้น ซึ่งล้วนแล้วเป็นความเสี่ยงในการดำรงชีวิตของประชาชน การบริหารจัดการทางธุรกิจ และการบริหารราชการแผ่นดินของภาครัฐ

นอกจากนั้นในช่วยต้นศตวรรษที่ ๒๑ กระแสโลกาภิวัตน์ได้ทำให้ภูมิทัศน์ทางด้านเศรษฐกิจและสังคมของโลกเปลี่ยนแปลงจากเศรษฐกิจสังคมอุตสาหกรรมมุ่งสู่เศรษฐกิจสังคมดิจิทัล ในขณะที่โอกาสทางเศรษฐกิจขยายเพิ่มขึ้น แต่ช่องว่างทางสังคมก็ยิ่งกว้างขึ้น รวมถึงช่องว่างทางดิจิทัล (digital divide) ถ้าหากไม่สามารถลดลงก็จะยิ่งทำให้ความเหลื่อมล้ำทางรายได้และโอกาสทางเศรษฐกิจและสังคมมีความแตกต่างมากขึ้น ประกอบกับในอนาคต ๒ ปี ข้างหน้าสภาพแวดล้อมทั้งภายในและภายนอกประเทศจะมีการเปลี่ยนแปลงอย่างมีนัยสำคัญในทุกมิติ เจ็อนไซภายนอกที่สำคัญต่อการพัฒนาประเทศไทยในอนาคต ได้แก่ กระแสโลกาภิวัตน์ที่เข้มข้นขึ้นอย่างต่อเนื่องและมีความเสี่ยงและท้าทายต่อการปรับตัวมากขึ้นจากการเคลื่อนย้ายอย่างเสรีและรวดเร็วของผู้คน เงินทุน ข้อมูลข่าวสาร องค์กรความรู้และเทคโนโลยี และสินค้าและบริการ ขณะเดียวกันการรวมกลุ่มเศรษฐกิจในภูมิภาคนำไปสู่ความเชื่อมโยงทุกระบบ ในขณะที่ศูนย์รวมอำนาจทางเศรษฐกิจโลกเคลื่อนย้ายมาสู่เอเชีย ภายใต้สภาพแวดล้อมทางเศรษฐกิจโลกซึ่งในช่วงระยะ ๑๐ ปี ข้างหน้าจะยังคงได้รับผลกระทบจากปัจจัยสำคัญหลายประการทั้งปัญหาต่อเนื่องจากวิกฤติการณ์ทางเศรษฐกิจโลกในช่วงปี ๒๕๕๑-๒๕๕๒ และวิกฤติการณ์ในกลุ่มประเทศยูโรโซนที่ทำให้ระดับหนี้สาธารณะในประเทศต่างๆ เพิ่มสูงขึ้นและกลายเป็นความเสี่ยงต่อความยั่งยืนทางการคลัง ขณะที่จะมีผลพวงต่อเนื่องจากการดำเนินมาตรการขยายปริมาณเงินขนาดใหญ่ในสหรัฐฯ ยุโรป และญี่ปุ่น ซึ่งเป็นความเสี่ยงให้เกิดภาวะเงินเฟ้อได้เมื่อเศรษฐกิจฟื้นตัวเต็มที่ รวมทั้งอาจมีความผันผวนของการเคลื่อนย้ายเงินทุนระหว่างประเทศ นอกจากนี้การพัฒนาด้านเทคโนโลยีสารสนเทศเข้าสู่จุดอิ่มตัวมากขึ้น ขณะที่การพัฒนาเทคโนโลยีที่จะช่วยให้ประสิทธิภาพการผลิตของโลกเพิ่มขึ้นขนานใหญ่และเป็นวงกว้างเช่นที่เคยเกิดขึ้นในช่วยการปฏิวัติอุตสาหกรรมยังไม่มีแนวโน้มการก่อ

ตัวที่ชัดเจน แต่ก็มีแนวโน้มของการพัฒนาเทคโนโลยีในรูปแบบใหม่ๆ ที่จะเป็นโอกาสสำหรับการพัฒนา เศรษฐกิจรูปแบบใหม่ๆ ซึ่งภายใต้เงื่อนไขดังกล่าว เศรษฐกิจโลกในช่วง ๑๐ ปีข้างหน้ามีแนวโน้มที่จะขยายตัว ต่ำกว่าเฉลี่ยร้อยละ ๕.๑ ในช่วง ๕ ปีก่อนวิกฤติเศรษฐกิจโลก (๒๕๔๖-๒๕๕๐) ดังนั้น ภายใต้สถานการณ์ ที่ตลาดโลกขยายตัวช้า แต่ประเทศต่างๆ ขยายกำลังการผลิตเพื่อยกระดับศักยภาพการผลิต การแข่งขันใน ตลาดโลกจะมีความรุนแรงขึ้น ขณะเดียวกันการลดลงของประชากรไทยในระยะ ๑๐-๑๕ ปี ข้างหน้า จะทำ ให้ขนาดของตลาดในประเทศขยายตัวช้าลง เงื่อนไขดังกล่าวเป็นความเสี่ยงสำหรับอนาคตของเศรษฐกิจไทย ในระยะยาว หากประเทศไทยไม่เร่งปรับโครงสร้างเพื่อแก้ปัญหาจุดอ่อนและเสริมจุดแข็งให้สัมฤทธิ์ผล

ในด้านความมั่นคงของโลกก็กำลังก้าวเข้าสู่ช่วงเปลี่ยนผ่านที่สำคัญ จากการปรับดุลอำนาจ ของสหรัฐฯ เพื่อพยายามคงบทบาทผู้นำโลกและเพื่อคานอิทธิพลและบทบาทของจีนและรัสเซียที่เพิ่มมากขึ้นใน เอเชียและยุโรปนั้น น่าจะมีผลทำให้บรรยากาศด้านความมั่นคงของโลกในช่วงปี ๒๕๖๐ - ปี ๒๕๗๙ มีลักษณะ ผสมผสานกันทั้งความร่วมมือและความขัดแย้ง โดยขึ้นอยู่กับปัจจัยผลประโยชน์แห่งชาติทั้งในระดับทวิภาคีและ พหุภาคีเป็นองค์ประกอบสำคัญในการกำหนดนโยบายของประเทศและกลุ่มประเทศ สำหรับการเปลี่ยนแปลง ด้านเทคโนโลยีอย่างรวดเร็วจะเป็นเงื่อนไขสำคัญสำหรับอนาคตของโลกและประเทศไทยเช่นกัน โดยเฉพาะ อย่างยิ่งเทคโนโลยีสมัยที่เป็นอัจฉริยะจะกระทบการดำรงชีวิตของคนและทำให้เกิดรูปแบบใหม่ รวมทั้งเกิดการ เชื่อมต่อและการบรรจบกันของเทคโนโลยีก้าวหน้า อุตสาหกรรม และผลิตภัณฑ์ ซึ่งประเทศไทยจะต้องลงทุน ด้านทรัพยากรมนุษย์และการวิจัยให้สามารถพัฒนาเทคโนโลยีสมัยใหม่ได้ เงื่อนไขการผลิตและการบริโภคที่ เป็นมิตรกับสิ่งแวดล้อมก็จะเป็นเกณฑ์มาตรฐานที่กดดันให้ประเทศไทยต้องปรับเปลี่ยนไปสู่สังคมสีเขียว โดย การพัฒนาและนำเทคโนโลยีสีเขียวมาใช้ก็จะมีส่วนสำคัญ และช่วยแก้ปัญหาการลดลงของทรัพยากรต่างๆ รวมทั้งน้ำมัน ซึ่งแม้ราคาจะลดลงแต่ก็มีผลกระทบต่อสภาพแวดล้อม จึงต้องผลักดันให้มุ่งสู่การผลิตพลังงาน ทดแทนในรูปแบบต่างๆ รวมทั้งพืชพลังงานที่อาจจะส่งผลกระทบต่อความมั่นคงทางอาหารของโลก

นอกจากนั้น ยังมีข้อจำกัดและความเสี่ยงสำคัญจากการเข้าสู่สังคมสูงวัยของโลกและภาวะ ภูมิอากาศเปลี่ยนแปลงผันผวนและภาวะโลกร้อน ทั้งนี้โครงสร้างประชากรโลกที่เข้าสู่สังคมสูงวัย แม้จะส่งผลให้ เกิดโอกาสทางธุรกิจใหม่ๆ แต่มีความเสี่ยงให้เกิดการแย่งชิงแรงงานและเงินทุน รวมทั้งมีแรงกดดันต่อการใช้ จ่ายงบประมาณด้านสวัสดิการและสาธารณสุขเพิ่มขึ้นในหลายๆ ประเทศกลายเป็นความเสี่ยงด้านการคลังที่ สำคัญ สำหรับภาวะโลกร้อนและการเปลี่ยนแปลงสภาวะภูมิอากาศที่ผันผวนก่อให้เกิดภัยธรรมชาติที่ทวีความ รุนแรงมากขึ้นนั้น กดดันให้ต้องมีการปรับเปลี่ยนรูปแบบการดำเนินธุรกิจ การดำรงชีวิต การผลิตและการ บริโภคที่เป็นมิตรต่อสิ่งแวดล้อมมากขึ้น ในขณะที่ความพยายามในการกระจายความเจริญและการพัฒนาให้มี ความทั่วถึงมากขึ้น ประกอบกับจำนวนประชากรที่เพิ่มขึ้นจะส่งผลให้ความเป็นเมืองเติบโตอย่างต่อเนื่อง ตามมาด้วยการมีข้อกำหนดของรูปแบบและกฎเกณฑ์ที่เกี่ยวข้องกับลักษณะการใช้พื้นที่ และความเป็นมิตรต่อ สิ่งแวดล้อม ภายใต้เงื่อนไขการเปลี่ยนแปลงดังกล่าว การยึดถือหลักการบริหารจัดการที่ดีทั้งในภาครัฐและภาค ธุรกิจเอกชน การใช้ระบอบประชาธิปไตย และการปฏิบัติให้เป็นไปตามสิทธิมนุษยชนจะเข้มข้นมากขึ้น

สำหรับสถานการณ์และสภาพแวดล้อมภายในประเทศไทยนั้น ผลของการพัฒนาตั้งแต่อดีตถึง ปัจจุบันทำให้ประเทศไทยมีระดับการพัฒนาที่สูงขึ้นตามลำดับ โดยถูกจัดอยู่ในกลุ่มประเทศระดับรายได้ปาน กลางมาตั้งแต่ปี ๒๕๓๑ และได้ขยับสูงขึ้นมาอยู่ในกลุ่มบนของกลุ่มประเทศระดับรายได้ปานกลางตั้งแต่ ปี ๒๕๕๓ และล่าสุดในปี ๒๕๕๗ รายได้ประชาชาติต่อหัวเพิ่มขึ้นเป็น ๕,๗๓๙ ดอลลาร์ สหรัฐต่อปี ฐานการผลิต และบริการหลายหลายขึ้น ฐานการส่งออกสินค้าอุตสาหกรรมใหญ่ขึ้นมาก หลายสาขาการผลิตและบริการ สามารถแข่งขันและมีส่วนแบ่งในตลาดโลกสูงขึ้นและสร้างรายได้เงินตราต่างประเทศในระดับสูง อาทิ กลุ่มยานยนต์ อิเล็กทรอนิกส์และเครื่องใช้ไฟฟ้า อุตสาหกรรมอาหาร สินค้าเกษตร การท่องเที่ยว และบริการ ด้านสุขภาพ ฐานเศรษฐกิจที่ใหญ่ขึ้นส่งผลให้การจ้างงานเพิ่มขึ้นเป็น ๓๘.๑ ล้านคนจากประชากรวัยแรงงาน

๓๘.๖ ล้านคน อัตราการว่างงานเฉลี่ยไม่ถึงร้อยละ ๒๐.๐ ในปี ๒๕๕๐ เป็นร้อยละ ๑๐.๙ ในปี ๒๕๕๖ คุณภาพชีวิตดีขึ้นในทุกระดับ โอกาสการได้รับการศึกษา บริการ สาธารณสุข บริการสาธารณสุขและโครงสร้างพื้นฐานต่างๆ และการคุ้มครองทางสังคมอื่นๆ รวมถึงการเข้าถึงทรัพยากรต่างๆ มีความครอบคลุมและมีคุณภาพดีขึ้นตามลำดับ ในขณะที่เดียวกันประเทศไทยก็มีความเป็นสากลมากขึ้น ความร่วมมือระหว่างประเทศไทยกับนานาชาติทั้งในรูปของทวิภาคีและพหุภาคีเพื่อเป็นกลไกและช่องทางในการสนับสนุนการพัฒนาเศรษฐกิจสังคม และการเมืองของประเทศก็มีความก้าวหน้าไปมาก รวมทั้งกรอบความร่วมมือที่ช่วยทำให้ประเทศไทยสามารถยกระดับมาตรฐานต่างๆ ไปสู่ระดับสากลก็มีความคืบหน้ามากขึ้น

นอกจากนั้น ประสบการณ์ในช่วงวิกฤติเศรษฐกิจและการเงินในปี ๒๕๔๐ - ๒๕๔๑ ได้ส่งผลให้ภาครัฐและภาคเอกชนปรับตัวในการบริหารความเสี่ยงและสร้างภูมิคุ้มกันให้ดีขึ้นตามแนวคิดการบริหารจัดการที่ดีอันได้แก่ การดำเนินการที่มีประสิทธิภาพ โปร่งใส รับผิดชอบและตรวจสอบได้อย่างเป็นระบบดีขึ้น มีการกำกับดูแลวินัยทางการเงินการคลังที่กำหนดกรอบของความยั่งยืนทางการคลังเป็นแนวปฏิบัติที่ดีขึ้น และฐานะการคลังมีความมั่นคงมากขึ้น และฐานะเงินสำรองระหว่างประเทศอยู่ในระดับสูง มีการปรับปรุงในเรื่องกฎหมาย กฎระเบียบต่างๆ ให้มีการดำเนินการอย่างเป็นระบบมากขึ้น มีการสร้างความเป็นธรรมให้กับกลุ่มต่างๆ สามารถคุ้มครองผู้บริโภคและประชาชนจากการถูกเอารัดเอาเปรียบได้ดีขึ้น ช่วยสร้างบรรยากาศของการแข่งขันในตลาด และสนับสนุนให้การดำเนินธุรกิจในประเทศไทยมีความสะดวกคล่องตัวมากขึ้น

แต่ประเทศไทยก็ยังมีจุดอ่อนในเชิงโครงสร้างหลายด้านทั้งทางเศรษฐกิจ สังคม และการเมือง จุดอ่อนสำคัญของประเทศไทย ได้แก่ โครงสร้างประชากรสูงอายุมากขึ้นตามลำดับ แต่คุณภาพคนโดยเฉลี่ยยังต่ำและการออมไม่เพียงพอ ประเทศขาดแคลนแรงงานทั้งในกลุ่มทักษะฝีมือสูงและกลุ่มทักษะฝีมือระดับล่าง ผลิตภาพแรงงานโดยเฉลี่ยยังต่ำ ทั้งระบบเศรษฐกิจมีผลิตภาพการผลิตรวมต่ำ ต้องอาศัยการเพิ่มปริมาณเป็นแรงขับเคลื่อนหลัก ขณะที่โครงสร้างเศรษฐกิจมีส่วนภาคการค้าระหว่างประเทศต่อขนาดของเศรษฐกิจสูงกว่าเศรษฐกิจภายในประเทศมาก จึงมีความอ่อนไหวและผันผวนตามปัจจัยภายนอกเป็นสำคัญ ฐานการผลิตเกษตรและบริการมีผลิตภาพการผลิตต่ำ โดยที่การใช้ข้อดีความรู้ เทคโนโลยี และนวัตกรรมเพื่อการเพิ่มมูลค่ายังมีน้อย การลงทุนเพื่อการวิจัยและพัฒนาไม่เพียงพอ การวิจัยที่ดำเนินการไปแล้วไม่ถูกนำมาใช้ให้เกิดประโยชน์เชิงเศรษฐกิจและสังคมได้อย่างคุ้มค่า การพัฒนานวัตกรรมมีน้อย สำหรับการดำเนินงานและการบริหารจัดการภาครัฐก็ยังขาดการบูรณาการจึงสิ้นเปลืองงบประมาณ การดำเนินงานเพื่อพัฒนามักขาดความต่อเนื่องประสิทธิภาพต่ำ ขาดความโปร่งใส และขาดความรับผิดชอบ ขณะที่ปัญหาคอร์รัปชันมีเป็นวงกว้าง การพัฒนาโครงสร้างพื้นฐานและระบบโลจิสติกส์รวมทั้งการบริหารจัดการน้ำยังไม่เป็นระบบโครงข่ายที่สมบูรณ์และล่าช้า การบังคับใช้กฎหมายยังขาดประสิทธิผล และกฎระเบียบต่างๆ ล้าสมัยไม่ทันกับการเปลี่ยนแปลง คนไทยยังมีปัญหาด้านคุณธรรม จริยธรรม ไม่เคารพสิทธิผู้อื่นและไม่ยึดผลประโยชน์ส่วนรวมเป็นสำคัญ ขณะที่ความเหลื่อมล้ำและความแตกแยกในสังคมไทยยังเป็นปัญหาที่ทำร้ายมาก รวมทั้งปัญหาในด้านทรัพยากรธรรมชาติและสิ่งแวดล้อมที่เผชิญกับภาวะขยะล้นเมืองและสิ่งแวดล้อมเสื่อมโทรมลงในทุกด้าน

ทั้งนี้ปัจจัยและเงื่อนไขภายในประเทศที่จะส่งผลต่ออนาคตการพัฒนาประเทศไทยที่สำคัญได้แก่การเปลี่ยนแปลงโครงสร้างประชากรผู้สูงอายุก่อนวัยเกษียณอย่างสมบูรณ์ในระยะเวลา ๑๕-๒๐ ปีต่อจากนี้ไปจะมีนัยยะที่สำคัญยิ่งต่อการพัฒนาประเทศกำลังคนในวัยเด็กและวัยแรงงานจะลดลงผู้สูงอายุจะเพิ่มขึ้นอย่างรวดเร็วย่อมส่งผลกระทบต่อศักยภาพทางเศรษฐกิจของประเทศ รูปแบบการใช้จ่ายการลงทุนและการออม ตลอดจนค่าใช้จ่ายด้านสุขภาพ ความมั่นคงทางสังคมและคุณภาพชีวิตผู้สูงอายุ ขณะเดียวกันประเทศไทยก็เผชิญกับข้อจำกัดด้านทรัพยากร ทั้งด้านแรงงานและทรัพยากรธรรมชาติที่มีนัยยะต่อต้นทุนการผลิตและสภาพแวดล้อมความเป็นอยู่ของประชาชน นอกจากนี้ปัญหาความเหลื่อมล้ำในมิติต่างๆ ก็มีนัยยะต่อการสร้างความสามัคคีสมานฉันท์ในสังคม ข้อจำกัดต่อการยกระดับศักยภาพทุนมนุษย์ ความจำเป็นในการลงทุนเพื่อยกระดับบริการ

ทางสังคมและโครงสร้างพื้นฐานที่มีคุณภาพอย่างทั่วถึง และการปฏิรูปกฎระเบียบและกฎหมายที่ทำให้เกิดความเป็นธรรมและลดความเหลื่อมล้ำ และที่สำคัญเงื่อนไขอื่น ๆ จำเป็นที่จะต้องปรับตัวคือการแก้ปัญหาความอ่อนแอของการบริหารราชการแผ่นดิน ที่ทำให้จำเป็นต้องเร่งปฏิรูประบบราชการและการเมืองเพื่อให้เกิดการบริหารราชการที่ดี

โครงสร้างที่เป็นจุดอ่อนและการบริหารจัดการที่ขาดประสิทธิภาพและความโปร่งใสดังกล่าว จะส่งผลให้ประเทศไทยยังต้องเผชิญกับแรงกดดันและความเสี่ยงมากขึ้นภายใต้สถานการณ์ที่กระแสโลกาภิวัตน์เข้มข้นขึ้น เป็นโลกไร้พรมแดนอย่างแท้จริง โดยที่การเคลื่อนย้ายของผู้คนสินค้าและบริการ เงินทุน องค์ความรู้เทคโนโลยี ข้อมูลและข่าวสารต่าง ๆ เป็นไปอย่างเสรี ส่งผลให้การแข่งขันในตลาดโลกรุนแรงขึ้น โดยที่ประเทศต่าง ๆ เร่งผลักดันการเพิ่มผลิตภาพและการพัฒนานวัตกรรมเพื่อการแข่งขัน ขณะเดียวกันความเสี่ยงและข้อจำกัดที่เกิดจากสภาพภูมิอากาศผันผวนรุนแรงต่อการดำเนินธุรกิจและการดำเนินชีวิตของผู้คนก็เพิ่มขึ้นกฎเกณฑ์และกฎระเบียบของสังคมโลกจึงมีความเข้มงวดมากขึ้นทั้งในเรื่องการปลดปล่อยมลพิษ สิทธิมนุษยชน และกฎระเบียบทางการเงิน เป็นต้นเงื่อนไขต่าง ๆ ดังกล่าวจะเป็นแรงกดดันให้ประเทศไทยต้องปรับตัวและมีการบริหารความเสี่ยงอย่างชาญฉลาดมากขึ้น โดยที่การปรับตัวจะต้องหยั่งรากลึกลงไปถึงการเปลี่ยนแปลงในเชิงโครงสร้างเพื่อแก้จุดอ่อนและควบคู่ไปกับการสร้างกลไกเชิงรุกให้จุดแข็งของประเทศเป็นประโยชน์สูงสุดแก่ประชาชนส่วนใหญ่ของประเทศ ซึ่งหากไม่สามารถแก้ปัญหาและปฏิรูปให้สัมฤทธิ์ผลได้ในระยะ ๔-๕ ปีต่อจากนี้ไป ประเทศไทยจะสูญเสียความสามารถในการแข่งขัน รายได้เฉลี่ยของประชาชนจะไม่สามารถยกระดับให้ดีขึ้นได้ คุณภาพคนโดยเฉลี่ยจะยังต่ำและปัญหาความเหลื่อมล้ำจะรุนแรงขึ้น รวมทั้งทรัพยากรจะร่อยหรอเสื่อมโทรมลงไปอีก และในที่สุดการพัฒนาประเทศจะไม่สามารถยั่งยืนไปได้ในระยะยาว

ทั้งนี้ เงื่อนไขในปัจจุบันและแนวโน้มการเปลี่ยนแปลงในอนาคตในทุกมิติ จะส่งผลต่ออนาคตการพัฒนาประเทศไทยอย่างมากโดยเฉพาะอย่างยิ่งลักษณะในเชิงโครงสร้างทั้งทางเศรษฐกิจและสังคมภายในประเทศทั้งที่เป็นจุดแข็งและเป็นจุดอ่อนที่จะต้องเผชิญและผสมผสานกับปัจจัยภายนอกและก่อให้เกิดทั้งโอกาสและความเสี่ยงในหลากหลายมิติ การที่ประเทศไทยจะสามารถแสวงหาโอกาสจากการพัฒนาของโลกและรับมือกับภัยคุกคามเหล่านี้ได้นั้น จำเป็นจะต้องมีการวิเคราะห์แนวโน้มการเปลี่ยนแปลงในอนาคตอย่างรอบด้านขณะเดียวกันต้องวิเคราะห์ศักยภาพภายในประเทศ เพื่อเตรียมความพร้อมของประเทศต่อการเปลี่ยนแปลงเหล่านั้น โดยที่ประเทศไทยต้องปฏิรูปและปรับเปลี่ยนอย่างเป็นระบบขนานใหญ่เพื่อให้โครงสร้างทางเศรษฐกิจและสังคมของประเทศเหมาะสมกับภูมิทัศน์ใหม่ของโลกยืดหยุ่นปรับตัวได้เร็วสามารถรับมือกับความเปลี่ยนแปลงแบบใหม่ได้ และสามารถอาศัยโอกาสจากการเปลี่ยนแปลงบริบทโลกมาสร้างประโยชน์สุขให้กับคนในชาติได้ ไม่ว่าจะเป็นการปรับโครงสร้างเศรษฐกิจและสังคม การลงทุนเพื่อพัฒนาโครงสร้างพื้นฐาน การพัฒนาทรัพยากรมนุษย์ การปรับเปลี่ยนค่านิยมและวัฒนธรรมการดำรงชีวิต การทำงานและการเรียนรู้ ซึ่งจำเป็นอย่างยิ่งที่จะต้องอาศัยความร่วมมือจากทุกภาคส่วนในการดำเนินการร่วมกันอย่างเป็นเอกภาพ มีการจัดลำดับความสำคัญและแบ่งหน้าที่รับผิดชอบอย่างชัดเจนของผู้ที่เกี่ยวข้องกับประเด็นปัญหานั้นๆ ซึ่งการดำเนินการดังกล่าวจะต้องกำหนดเป็นยุทธศาสตร์การพัฒนาประเทศในระยะยาวเพื่อกำหนดวิสัยทัศน์ และเป้าหมายการพัฒนาประเทศและกรอบการทำงานของภาคส่วนต่างๆ เพื่อให้ขับเคลื่อนการพัฒนาประเทศไปสู่เป้าหมายที่กำหนดไว้

ดังนั้นจึงจำเป็นต้องกำหนดยุทธศาสตร์ที่เหมาะสมเพื่อแก้ไขจุดอ่อนและเสริมจุดแข็งให้เอื้อต่อการพัฒนาประเทศ เพื่อให้บรรลุซึ่งเป้าหมายการสร้างและรักษาไว้ซึ่งผลประโยชน์แห่งชาติในการที่จะให้ประเทศไทยมีความมั่นคงในทุกด้าน คนในชาติมีคุณภาพชีวิตที่ดีและมั่งคั่ง และประเทศสามารถพัฒนาไปได้อย่างยั่งยืน ทั้งนี้การวิเคราะห์ที่ได้ข้อสรุปเกี่ยวกับจุดแข็ง จุดอ่อน โอกาสและข้อจำกัด รวมทั้งความเสี่ยงของประเทศจะนำไปสู่การกำหนดตำแหน่งเชิงยุทธศาสตร์และเป้าหมายของประเทศที่ชัดเจนและได้รับการยอมรับ

ร่วมกันในสังคมไทยที่จะส่งผลให้เกิดการผิกกำลังและระดมทรัพยากรอย่างมีประสิทธิภาพในการขับเคลื่อนการพัฒนาไปในทิศทางที่สอดคล้องกันการดำเนินการมีบูรณาการและเป็นเอกภาพภายใต้การมองภาพอนาคตของประเทศที่เป็นภาพเดียวกัน

อย่างไรก็ตามในช่วงที่ผ่านมาประเทศไทยมิได้มีการกำหนดวิสัยทัศน์ประเทศ เป้าหมายและยุทธศาสตร์ของประเทศในระยะยาว การบริหารราชการแผ่นดินของฝ่ายบริหารจึงให้ความสำคัญกับนโยบายพรรคการเมือง หรือนโยบายของรัฐบาล ซึ่งเมื่อการเปลี่ยนรัฐบาลก็ทำให้การดำเนินนโยบายขาดความต่อเนื่องถือเป็นการสูญเสียโอกาสและสิ้นเปลืองทรัพยากรของประเทศ ดังนั้น เพื่อเป็นการปฏิรูประบบการบริหารราชการแผ่นดินของประเทศไทยให้มีเป้าหมายการพัฒนาในระยะยาว และเพื่อเป็นการกำหนดให้ฝ่ายบริหารมีความรับผิดชอบที่จะต้องขับเคลื่อนประเทศไปสู่เป้าหมายที่เป็นที่ยอมรับร่วมกันและเป็นเอกภาพ ประเทศไทยจำเป็นต้องมี “ยุทธศาสตร์ชาติ” ซึ่งภายใต้ยุทธศาสตร์ชาติ ประเทศไทยต้องปฏิรูปและปรับเปลี่ยนอย่างเป็นระบบขนานใหญ่ เพื่อให้โครงสร้างทางเศรษฐกิจและสังคมของประเทศเหมาะสมกับภูมิทัศน์ใหม่ของโลก ยืดหยุ่นปรับตัวได้เร็ว สามารถรับมือกับความเสี่ยงและภัยคุกคามแบบใหม่ได้ และสามารถอาศัยโอกาสจากการเปลี่ยนแปลงบริบทโลกมาสร้างประโยชน์สุขให้กับคนในชาติได้ จะต้องมีการกำหนดวิสัยทัศน์ เป้าหมายของประเทศและทิศทางในการขับเคลื่อนประเทศให้สอดคล้องกับประเด็นการเปลี่ยนแปลงและความท้าทายต่าง ๆ ของบริบทโลก และบริบทการพัฒนาภายในประเทศ

การกำหนดให้มี “ยุทธศาสตร์ชาติ” เพื่อเป็นยุทธศาสตร์ในการพัฒนาประเทศในระยะยาว พร้อมกับการปฏิรูปและการพัฒนาระบบและกลไกการบริหารราชการแผ่นดินในการขับเคลื่อนยุทธศาสตร์ให้สามารถนำไปสู่การปฏิบัติอย่างจริงจังจะช่วยยกระดับคุณภาพของประเทศไทยในทุกภาคส่วนและนำพาประเทศไทยให้หลุดพ้นหรือบรรเทาความรุนแรงของสภาพปัญหาที่เกิดขึ้นในปัจจุบัน ทั้งปัญหาทางเศรษฐกิจ ปัญหาความเหลื่อมล้ำ ปัญหาการทุจริตคอร์รัปชันและปัญหาความขัดแย้งในสังคม รวมถึงสามารถรับมือกับภัยคุกคาม และบริหารจัดการกับความเสี่ยงที่จะเกิดขึ้นในอนาคต และสามารถเปลี่ยนผ่านประเทศไทยไปพร้อม ๆ กับการเปลี่ยนแปลงภูมิทัศน์ใหม่ของโลกได้ ซึ่งจะทำให้ประเทศไทยยังคงรักษาบทบาทสำคัญในเวทีโลก สามารถดำรงรักษาความเป็นชาติที่มีความมั่นคงทางเศรษฐกิจสังคมและวัฒนธรรม และคนไทยในประเทศมีความอยู่ดีมีสุขอย่างถ้วนหน้ากัน

สาระสำคัญของยุทธศาสตร์ชาติซึ่งคณะกรรมการจัดทำยุทธศาสตร์ชาติกำลังดำเนินการยกร่างอยู่ในขณะนี้ จะประกอบด้วยวิสัยทัศน์ และเป้าหมายของชาติที่คนไทยทุกคนต้องการบรรลุร่วมกัน รวมทั้งนโยบายแห่งชาติและมาตรการเฉพาะ ซึ่งเป็นแนวทาง ทิศทางและวิธีการที่ทุกองค์กรและคนไทยทุกคนต้องมุ่งดำเนินการไปพร้อมกันอย่างประสานสอดคล้อง เพื่อให้บรรลุซึ่งสิ่งที่คนไทยทุกคนต้องการ คือ ประเทศไทยมั่นคง มั่งคั่ง และยั่งยืน ในทุกสาขาของกำลังอำนาจแห่งชาติ อันได้แก่ การเมืองภายในประเทศ การเมืองต่างประเทศ เศรษฐกิจ สังคมจิตวิทยา การทหาร วิทยาศาสตร์และเทคโนโลยี การพลังงาน ทรัพยากรธรรมชาติ และสิ่งแวดล้อม และเทคโนโลยีสารสนเทศและการสื่อสาร

## ๒.๒ วิสัยทัศน์

วิสัยทัศน์ “ประเทศไทยมีความมั่นคง มั่งคั่ง ยั่งยืน เป็นประเทศพัฒนาแล้วด้วยการพัฒนาตามหลักปรัชญาของเศรษฐกิจพอเพียง” หรือเป็นคติพจน์ประจำชาติว่า “มั่นคง มั่งคั่ง ยั่งยืน” ทั้งนี้ วิสัยทัศน์ ดังกล่าวจะต้องสนองต่อผลประโยชน์แห่งชาติ อันได้แก่ การมีเอกราช อธิปไตย และบูรณภาพแห่งเขตอำนาจรัฐ การดำรงอยู่อย่างมั่นคง ยั่งยืนของสถาบันหลักของชาติ การดำรงอยู่อย่างมั่นคงของชาติ และประชาชนจากภัยคุกคามทุกรูปแบบ การอยู่ร่วมกันในชาติอย่างสันติสุขเป็นปึกแผ่นมีความมั่นคงทางสังคมท่ามกลางพหุสังคมและการมีเกียรติและศักดิ์ศรี ของความเป็นมนุษย์ ความเจริญเติบโตของชาติความเป็นธรรม และความอยู่ดีมีสุขของประชาชน ความยั่งยืนของฐานทรัพยากรธรรมชาติสิ่งแวดล้อม ความมั่นคงทางพลังงาน

และอาหารความสามารถในการรักษาผลประโยชน์ของชาติภายใต้การเปลี่ยนแปลงของสภาวะแวดล้อมระหว่างประเทศและการอยู่ร่วมกันอย่างสันติประสานสอดคล้องกัน ด้านความมั่นคงในประชาคมอาเซียนและประชาคมโลกอย่างมีเกียรติ และศักดิ์ศรีไม่เป็นภาระของโลกและสามารถเกื้อกูลประเทศที่มีศักยภาพทางเศรษฐกิจที่ดีต่อยกกว่า

### ๒.๓ ยุทธศาสตร์ชาติ

ในการที่จะบรรลุวิสัยทัศน์และทำให้ประเทศไทยพัฒนาไปสู่อนาคตที่พึงประสงค์นั้น จำเป็นจะต้องมีการวางแผนและกำหนดยุทธศาสตร์การพัฒนาในระยะยาว และกำหนดแนวทางการพัฒนาของทุกภาคส่วนให้ขับเคลื่อนไปในทิศทางเดียวกัน ดังนั้น จึงจำเป็นต้องกำหนดยุทธศาสตร์ชาติในระยะยาวเพื่อถ่ายทอดแนวทางการพัฒนาสู่การปฏิบัติในแต่ละช่วงเวลาอย่างต่อเนื่องและมีการบูรณาการ และสร้างความเข้าใจถึงอนาคตของประเทศไทยร่วมกัน และเกิดการรวมพลังของทุกภาคส่วนในสังคมทั้งประชาชน เอกชน ประชาสังคมในการขับเคลื่อนการพัฒนาเพื่อการสร้างและรักษาไว้ซึ่งผลประโยชน์แห่งชาติและบรรลุวิสัยทัศน์ “ประเทศไทยมีความมั่นคง มั่งคั่ง ยั่งยืนเป็นประเทศพัฒนาแล้วด้วยการพัฒนาตามหลักปรัชญาของเศรษฐกิจพอเพียง” หรือคติ พจน์ประจำชาติ “มั่นคง มั่งคั่ง ยั่งยืน” เพื่อให้ประเทศมีขีดความสามารถในการแข่งขัน มีรายได้สูงอยู่ในกลุ่มประเทศพัฒนาแล้ว คนไทยมีความสุข อยู่ดีกินดี สังคมมีความมั่นคงเสมอภาคและเป็นธรรม ซึ่งยุทธศาสตร์ชาติที่จะใช้เป็นกรอบแนวทางการพัฒนาในระยะ ๒๐ ปี ต่อจากนี้ไปจะประกอบด้วย ๖ ยุทธศาสตร์ ได้แก่ (๑) ยุทธศาสตร์ด้านความมั่นคง (๒) ยุทธศาสตร์ด้านการสร้างความสามารถในการแข่งขัน (๓) ยุทธศาสตร์การพัฒนาและเสริมสร้างศักยภาพคน (๔) ยุทธศาสตร์ด้านการสร้างโอกาสความเสมอภาคและเท่าเทียมกันทางสังคม (๕) ยุทธศาสตร์ด้านการสร้างการเติบโตบนคุณภาพชีวิตที่เป็นมิตรกับสิ่งแวดล้อม และ (๖) ยุทธศาสตร์ด้านการปรับสมดุลและพัฒนาระบบการบริหารจัดการภาครัฐ โดยมีสาระสำคัญของแต่ละยุทธศาสตร์ สรุปได้ ดังนี้

#### ๒.๓.๑ ยุทธศาสตร์ด้านความมั่นคง มีเป้าหมายทั้งในการสร้างเสถียรภาพ

ภายในประเทศและช่วยลดและป้องกันภัยคุกคามจากภายนอก รวมทั้งสร้างความเชื่อมั่นในกลุ่มประเทศอาเซียนและประชาคมโลกที่มีต่อประเทศไทย กรอบแนวทางที่ต้องให้ความสำคัญ อาทิ

- (๑) การเสริมสร้างความมั่นคงของสถาบันหลักและการปกครองระบอบประชาธิปไตยอันมีพระมหากษัตริย์ ทรงเป็นประมุข
- (๒) การปฏิรูปกลไกการบริหารประเทศและพัฒนาความมั่นคงทางการเมืองจัดคอร์รัปชัน สร้างความเชื่อมั่นในกระบวนการยุติธรรม
- (๓) การรักษาความมั่นคงภายในและความสงบเรียบร้อยภายใน ตลอดจนการบริหารจัดการความมั่นคงชายแดนและชายฝั่งทะเล
- (๔) การพัฒนาระบบ กลไก มาตรการและความร่วมมือระหว่างประเทศทุกระดับ และรักษาคุณภาพความสัมพันธ์กับประเทศมหาอำนาจ เพื่อป้องกันและแก้ไขปัญหาความมั่นคงรูปแบบใหม่
- (๕) การพัฒนาเสริมสร้างศักยภาพการฉกักำลังป้องกันประเทศการรักษาความสงบเรียบร้อยภายในประเทศสร้างร่วมมือกับประเทศเพื่อนบ้านและมิตรประเทศ
- (๖) การพัฒนาระบบการเตรียมพร้อมแห่งชาติและระบบบริหารจัดการภัยพิบัติรักษาความมั่นคงของฐานทรัพยากรธรรมชาติ สิ่งแวดล้อม
- (๗) การปรับกระบวนการทำงานของกลไกที่เกี่ยวข้องจากแนวตั้งสู่แนวนานมากขึ้น

#### ๒.๓.๒ ยุทธศาสตร์ด้านการสร้างความสามารถในการแข่งขัน เพื่อให้ประเทศไทย

สามารถพัฒนาไปสู่การเป็นประเทศพัฒนาแล้ว ซึ่งจำเป็นต้องยกระดับผลิตภาพการผลิตและการใช้ นวัตกรรม

ในการเพิ่มความสามารถในการแข่งขันและการพัฒนาอย่างยั่งยืนทั้งในสาขาอุตสาหกรรมเกษตร และบริการ การสร้างความมั่นคงและปลอดภัยด้านอาหาร การเพิ่มขีดความสามารถทางการค้าและการเป็นผู้ประกอบการ รวมทั้งการพัฒนาฐานเศรษฐกิจแห่งอนาคต ทั้งนี้ ภายใต้กรอบการปฏิรูปและพัฒนาปัจจัยเชิงยุทธศาสตร์ ทุกด้าน อันได้แก่ โครงสร้างพื้นฐานและระบบโลจิสติกส์ วิทยาศาสตร์ เทคโนโลยีและนวัตกรรม การพัฒนาทุนมนุษย์ และการบริหารจัดการทั้งในภาครัฐและภาคธุรกิจเอกชน กรอบแนวทางที่ต้องให้ความสำคัญ อาทิ

(๑) การพัฒนาสมรรถนะทางเศรษฐกิจ ได้แก่การรักษาเสถียรภาพเศรษฐกิจและสร้างความเชื่อมั่นการส่งเสริมการค้าและการลงทุนที่อยู่นบนการแข่งขันที่เป็นธรรมและรับผิดชอบต่อสังคม ตลอดจนการพัฒนาประเทศสู่ความเป็นชาติ การค้าเพื่อให้ได้ประโยชน์จากห่วงโซ่มูลค่าในภูมิภาค และเป็นการยกระดับไปสู่ส่วนบนของห่วงโซ่มูลค่ามากขึ้น

(๒) การพัฒนาภาคการผลิตและบริการ บนฐานของการพัฒนานวัตกรรมและมีความเป็นมิตรต่อสิ่งแวดล้อม โดยมีการใช้ดิจิทัลและการค้าที่เข้มข้นเพื่อสร้างมูลค่าเพิ่มและขยายกิจกรรมการผลิตและบริการ โดยมุ่งสู่ความเป็นเลิศในระดับโลกและในระดับภูมิภาคในอุตสาหกรรมหลายสาขา และในภาคบริการที่หลากหลายตามรูปแบบการดำเนินชีวิตและการดำเนินธุรกิจที่เปลี่ยนไป รวมทั้งเป็นแหล่งอาหารคุณภาพ สะอาดและปลอดภัยของโลก

- ภาคเกษตร โดยเสริมสร้างฐานการผลิตให้เข้มแข็งและยั่งยืน เพิ่มขีดความสามารถในการแข่งขันของภาคเกษตรส่งเสริมเกษตรกรรายย่อยให้ปรับไปสู่การทำเกษตรยั่งยืนที่เป็นมิตรกับสิ่งแวดล้อมและรวมกลุ่มเกษตรกรในการพัฒนาอาชีพที่เข้มแข็ง และการพัฒนาสินค้าเกษตรที่มีศักยภาพและอาหารคุณภาพ สะอาด และปลอดภัย

- ภาคอุตสาหกรรม โดยพัฒนาอุตสาหกรรมศักยภาพ ยกระดับการพัฒนาอุตสาหกรรมปัจจุบันที่มีศักยภาพสูง และพัฒนาอุตสาหกรรมอนาคตที่มีศักยภาพ โดยการใช้ดิจิทัลและการค้ามาเพิ่มมูลค่าและยกระดับห่วงโซ่มูลค่าในระดับสูงขึ้น

- ภาคบริการ โดยขยายฐานการบริการให้ มีความหลากหลาย มีความเป็นเลิศและเป็นมิตรต่อสิ่งแวดล้อมโดยการยกระดับบริการที่เป็นฐานรายได้เดิม เช่น การท่องเที่ยว และพัฒนาให้ประเทศไทยเป็นศูนย์กลางการให้บริการสุขภาพ ธุรกิจบริการด้านการเงินและธุรกิจบริการที่มีศักยภาพอื่น ๆ เป็นต้น

(๓) การพัฒนาผู้ประกอบการและเศรษฐกิจชุมชนพัฒนาทักษะผู้ประกอบการ ยกระดับผลิตภาพแรงงานและพัฒนาวิสาหกิจขนาดกลางและขนาดย่อม (SMEs) สู่สากล และพัฒนาวิสาหกิจชุมชนและสถาบันเกษตรกร

(๔) การพัฒนาพื้นที่เศรษฐกิจพิเศษและเมืองพัฒนาเขตเศรษฐกิจพิเศษชายแดน และพัฒนาระบบเมือง ศูนย์กลางความเจริญ จัดระบบผังเมืองที่มีประสิทธิภาพและมีส่วนร่วม มีการจัดการสิ่งแวดล้อมเมือง และโครงสร้างพื้นฐานทางสังคมและเศรษฐกิจที่สอดคล้องกับศักยภาพ

(๕) การลงทุนพัฒนาโครงสร้างพื้นฐาน ในด้านการขนส่ง ด้านพลังงาน ระบบเทคโนโลยี สารสนเทศและการสื่อสารและการวิจัยและพัฒนา

(๖) การเชื่อมโยงกับภูมิภาคและเศรษฐกิจโลกสร้างความเป็นหุ้นส่วนการพัฒนา กับนานาชาติ ส่งเสริมความร่วมมือกับนานาชาติในการสร้างความมั่นคงด้านต่างๆ เพิ่มบทบาทของไทยในองค์กรระหว่างประเทศ รวมถึงสร้างองค์ความรู้ด้านการต่างประเทศ

**๒.๓.๓ ยุทธศาสตร์การพัฒนาและเสริมสร้างศักยภาพคน เพื่อพัฒนาคนและสังคมไทยให้เป็นรากฐานที่แข็งแกร่งของประเทศมีความพร้อมทางกาย ใจ สติปัญญา มีความเป็นสากล มีทักษะ**



การคิดวิเคราะห์ อย่างมีเหตุผล มีระเบียบวินัย เคารพกฎหมาย มีคุณธรรมจริยธรรม รู้คุณค่าความเป็นไทย มีครอบครัวที่มั่นคง กรอบแนวทางที่ต้องให้ความสำคัญ อาทิ

- (๑) การพัฒนาศักยภาพคนตลอดช่วงชีวิตให้สนับสนุนการเจริญเติบโตของประเทศ
- (๒) การยกระดับคุณภาพการศึกษาและการเรียนรู้ให้มีคุณภาพ เท่าเทียม และทั่วถึง
- (๓) การปลูกฝังระเบียบวินัย คุณธรรม จริยธรรมค่านิยมที่พึงประสงค์
- (๔) การสร้างเสริมให้คนมีสุขภาพที่ดี
- (๕) การสร้างความอยู่ดีมีสุขของครอบครัวไทย เสริมสร้างบทบาทของสถาบัน

ครอบครัวในการบ่มเพาะจิตใจให้เข้มแข็ง

#### ๒.๓.๔ ยุทธศาสตร์ด้านการสร้างโอกาสความเสมอภาคและเท่าเทียมกันทางสังคม

เพื่อเร่งกระจายโอกาสการพัฒนาและสร้างความมั่นคงให้ทั่วถึง ลดความเหลื่อมล้ำไปสู่สังคมที่เสมอภาคและเป็นธรรม กรอบแนวทางที่ต้องให้ความสำคัญ อาทิ

- (๑) การสร้างความมั่นคงและการลดความเหลื่อมล้ำทางด้านเศรษฐกิจและสังคม
- (๒) การพัฒนาระบบบริการและระบบบริหารจัดการสุขภาพ
- (๓) การสร้างสภาพแวดล้อมและนวัตกรรมที่เอื้อต่อการดำรงชีวิตในสังคมสูงวัย
- (๔) การสร้างความเข้มแข็งของสถาบันทางสังคมทุนทางวัฒนธรรมและความเข้มแข็ง

ของชุมชน

- (๕) การพัฒนาการสื่อสารมวลชนให้เป็นกลไกในการสนับสนุนการพัฒนา

#### ๒.๓.๕ ยุทธศาสตร์ด้านการสร้างการเติบโตบนคุณภาพชีวิตที่เป็นมิตรต่อ

สิ่งแวดล้อม เพื่อเร่งอนุรักษ์ฟื้นฟูและสร้างความมั่นคงของฐานทรัพยากรธรรมชาติ และมีความมั่นคงด้านน้ำ รวมทั้งมีความสามารถในการป้องกันผลกระทบและปรับตัวต่อการเปลี่ยนแปลงสภาพภูมิอากาศและภัยพิบัติธรรมชาติ และพัฒนามุ่งสู่ การเป็นสังคมสีเขียว กรอบแนวทางที่ต้องให้ความสำคัญ อาทิ

- (๑) การจัดระบบอนุรักษ์ฟื้นฟูและป้องกันการทำลายทรัพยากรธรรมชาติ
- (๒) การวางระบบบริหารจัดการน้ำให้มีประสิทธิภาพทั้ง ๒๕ ลุ่มน้ำ เน้นการปรับ

ระบบการบริหารจัดการอุทกภัยอย่างบูรณาการ

- (๓) การพัฒนาและใช้พลังงานที่เป็นมิตรกับสิ่งแวดล้อม
- (๔) การพัฒนาเมืองอุตสาหกรรมเชิงนิเวศและเมืองที่เป็นมิตรกับสิ่งแวดล้อม
- (๕) การร่วมลดปัญหาโลกร้อนและปรับตัวให้พร้อมกับการเปลี่ยนแปลงสภาพ

ภูมิอากาศ

- (๖) การใช้เครื่องมือทางเศรษฐศาสตร์และนโยบายการคลังเพื่อสิ่งแวดล้อม

#### ๒.๓.๖ ยุทธศาสตร์ด้านการปรับสมดุลและพัฒนาระบบการบริหารจัดการภาครัฐ

เพื่อให้หน่วยงานภาครัฐมีขนาดที่เหมาะสมกับบทบาทภารกิจ มีสมรรถนะสูง มีประสิทธิภาพและประสิทธิผล กระจายบทบาทภารกิจไปสู่ท้องถิ่นอย่างเหมาะสม มีธรรมาภิบาลกรอบแนวทางที่ต้องให้ความสำคัญ อาทิ

- (๑) การปรับปรุงโครงสร้าง บทบาท ภารกิจของหน่วยงานภาครัฐ ให้มีขนาดที่

เหมาะสม

- (๒) การวางระบบบริหารราชการแบบบูรณาการ
- (๓) การพัฒนาระบบบริหารจัดการกำลังคนและพัฒนาบุคลากรภาครัฐ
- (๔) การต่อต้านการทุจริตและประพฤติมิชอบ
- (๕) การปรับปรุงกฎหมาย และระเบียบต่าง ๆ ให้ทันสมัย เป็นธรรมและเป็นสากล
- (๖) การพัฒนาระบบการให้บริการประชาชนของหน่วยงานภาครัฐ

(๗) การปรับปรุงการบริหารจัดการรายได้ และรายจ่ายของภาครัฐ

## ๒.๔ กลไกการขับเคลื่อนกระบวนการพัฒนา

ยุทธศาสตร์ชาติจะเป็นแผนแม่บทหลักในการพัฒนาประเทศเพื่อให้ส่วนราชการและหน่วยงานต่าง ๆ ใช้เป็นแนวทางในการจัดทำแผนยุทธศาสตร์ การพัฒนาประเทศในด้านต่าง ๆ อาทิ แผนพัฒนาเศรษฐกิจและสังคมแห่งชาติ แผนเฉพาะด้านต่าง ๆ เช่น ด้านความมั่นคง เศรษฐกิจ การศึกษา ศิลปวัฒนธรรม ฯลฯ แผนปฏิบัติการในระดับกระทรวงและในระดับพื้นที่ ให้มีความสอดคล้องกันตามหัวเวลาดังกล่าว นอกจากนี้ ยุทธศาสตร์ ชาติจะใช้เป็นกรอบในการจัดสรรงบประมาณและทรัพยากรอื่น ๆ ของประเทศเพื่อขับเคลื่อนการพัฒนาอย่างมีเอกภาพให้บรรลุเป้าหมาย โดยจะต้องอาศัยการประสานความร่วมมือจากหลายภาคส่วน ภายใต้ระบบประชาธิปไตย คือ ความร่วมมือของภาครัฐภาคเอกชน ภาคประชาชนและประชาสังคม ทั้งนี้ รัฐธรรมนูญแห่งราชอาณาจักรไทยจะได้มีการกำหนดเกี่ยวกับบทบาทของยุทธศาสตร์ชาติและแนวทางในการนำยุทธศาสตร์ชาติไปสู่ การปฏิบัติ เพื่อให้ส่วนราชการและหน่วยงานต่าง ๆ จะสามารถขับเคลื่อนการพัฒนาได้อย่างต่อเนื่องและบูรณาการ

## ๒.๕ ปัจจัยความสำเร็จของยุทธศาสตร์ชาติ

๒.๕.๑ **สาระของยุทธศาสตร์ชาติ** กำหนดวิสัยทัศน์ระยะยาวที่ชัดเจน มีการกำหนดเป้าหมายและภาพในอนาคตของประเทศที่ชัดเจนและเป็นที่ยอมรับ และยอมรับเป็นเจ้าของร่วมกัน สามารถถ่ายทอดเป้าหมายของยุทธศาสตร์ชาติ สูเป้าหมายเฉพาะด้านต่าง ๆ ตามระยะเวลาเป็นช่วงๆ ของหน่วยงานปฏิบัติได้ และมีการกำหนดตัวชี้วัดที่สามารถวัดผลสัมฤทธิ์ได้

๒.๕.๒ **ระบบและกฎหมาย** มีกฎหมายรองรับ มีกลไกเชื่อมโยงกับแผนพัฒนาเศรษฐกิจและสังคมแห่งชาติและแผนในระดับต่าง ๆ เพื่อให้ส่วนราชการนำยุทธศาสตร์ชาติไปปฏิบัติ รวมทั้งกรอบกฎหมายด้านการจัดสรรงบประมาณให้สามารถระดมทรัพยากร เพื่อผลักดันขับเคลื่อนการดำเนินการตามยุทธศาสตร์ชาติอย่างมีบูรณาการ และกรอบกฎหมายที่จะกำหนดให้การดำเนินการตามยุทธศาสตร์ชาติมีความต่อเนื่อง รวมทั้งมีระบบการติดตามและประเมินผลอย่างเป็นระบบในทุกๆระดับ

๒.๕.๓ **กลไกสู่การปฏิบัติ** มีกลไกที่สอดรับ/สอดคล้องตั้งแต่ระดับการจัดทำยุทธศาสตร์ การนำไปสู่การปฏิบัติและการติดตามประเมินผล รวมทั้งมีกลไกในการกำกับดูแล บริหารจัดการ และการขับเคลื่อนยุทธศาสตร์ชาติ สู่การปฏิบัติอย่างมีประสิทธิภาพและหน่วยงานปฏิบัติจะต้องมีความเข้าใจ สามารถกำหนดแผนงานโครงการให้สอดคล้องกับเป้าหมายที่กำหนดไว้ในยุทธศาสตร์ชาติ

๒.๕.๔ **การยอมรับของสังคม** มีการสื่อสารเพื่อสร้างความเข้าใจต่อสาธารณชน มีการรับฟังความคิดเห็นจากทุกกลุ่มสร้างการมีส่วนร่วมและความเป็นเจ้าของร่วมกัน เพื่อให้ได้การยอมรับจากทุกภาคส่วนในสังคม

## ๑.๒ แผนพัฒนาเศรษฐกิจและสังคมแห่งชาติ ฉบับที่ ๑๒

### ๑ กรอบแนวคิดและหลักการ

ในช่วงของแผนพัฒนาเศรษฐกิจและสังคมแห่งชาติฉบับที่ ๑๒ (พ.ศ. ๒๕๖๐-๒๕๖๔) ประเทศไทยจะยังคงประสบภาวะแวดล้อมและบริบทของการเปลี่ยนแปลงต่างๆ ที่อาจก่อให้เกิดความเสี่ยงทั้งจากภายใน และภายนอกประเทศ อาทิ กระแสการเปิดเศรษฐกิจเสรี ความท้าทายของเทคโนโลยีใหม่ๆ การเข้าสู่สังคมผู้สูงอายุ การเกิดภัยธรรมชาติที่รุนแรง ประกอบกับสภาวะการณ์ด้านต่างๆ ทั้งเศรษฐกิจ สังคม ทรัพยากรธรรมชาติและสิ่งแวดล้อมของประเทศในปัจจุบันที่ยังคงประสบปัญหาในหลายด้าน เช่น ปัญหาผลิตภาพการผลิต ความสามารถในการแข่งขัน คุณภาพการศึกษา ความเหลื่อมล้ำทางสังคม เป็นต้น ทำให้การพัฒนาในช่วงแผนพัฒนาฯ ฉบับที่ ๑๒ จึงจำเป็นต้องยึดกรอบแนวคิดและหลักการในการวางแผนที่สำคัญ ดังนี้

- (๑) การน้อมนำและประยุกต์ใช้หลักปรัชญาของเศรษฐกิจพอเพียง
- (๒) คนเป็นศูนย์กลางของการพัฒนาอย่างมีส่วนร่วม
- (๓) การสนับสนุนและส่งเสริมแนวคิดการปฏิรูปประเทศ
- (๔) การพัฒนาสู่ความมั่นคง มั่งคั่ง ยั่งยืน สังคมอยู่ร่วมกันอย่างมีความสุข

## ๒ กรอบวิสัยทัศน์และเป้าหมาย

### ๒.๑ กรอบวิสัยทัศน์แผนพัฒนาฯ ฉบับที่ ๑๒

จากสถานะของประเทศและบริบทการเปลี่ยนแปลงต่างๆ ที่ประเทศกำลังประสบอยู่ ทำให้การกำหนดวิสัยทัศน์แผนพัฒนาฯ ฉบับที่ ๑๒ ยังคงมีความต่อเนื่องจากวิสัยทัศน์แผนพัฒนาฯ ฉบับที่ ๑๑ และกรอบหลักการของการวางแผนที่น้อมนำและประยุกต์ใช้หลักปรัชญาของเศรษฐกิจพอเพียง ยึดคนเป็นศูนย์กลางของการพัฒนาอย่างมีส่วนร่วม การพัฒนาที่ยึดหลักสมดุล ยั่งยืน โดยวิสัยทัศน์ของการพัฒนาในแผนพัฒนาฯ ฉบับที่ ๑๒ ต้องให้ความสำคัญกับการกำหนดทิศทางพัฒนาที่มุ่งสู่การเปลี่ยนผ่านประเทศไทยจากประเทศที่มีรายได้ปานกลางไปสู่ประเทศที่มีรายได้สูง มีความมั่นคง และยั่งยืน สังคมอยู่ร่วมกันอย่างมีความสุข และนำไปสู่การบรรลุวิสัยทัศน์ระยะยาว “มั่นคง มั่งคั่ง ยั่งยืน” ของประเทศ

### ๒.๒ การกำหนดตำแหน่งทางยุทธศาสตร์ของประเทศ (Country Strategic Positioning)

เป็นการกำหนดตำแหน่งทางยุทธศาสตร์ของประเทศที่สอดคล้องกับยุทธศาสตร์ชาติที่ สศช. ได้จัดทำขึ้น ประเทศไทยเป็นประเทศรายได้สูงที่มีการกระจายรายได้อย่างเป็นธรรม เป็นศูนย์กลางด้านการขนส่งและโลจิสติกส์ของภูมิภาคสู่ความเป็นชาติการค้าและบริการ (Trading and Service Nation) เป็นแหล่งผลิตสินค้าเกษตรอินทรีย์และเกษตรปลอดภัย แหล่งอุตสาหกรรมสร้างสรรค์และนวัตกรรมสูงที่เป็นมิตรต่อสิ่งแวดล้อม

### ๒.๓ เป้าหมาย

#### ๒.๓.๑ การหลุดพ้นจากกับดักประเทศรายได้ปานกลางสู่รายได้สูง

- (๑) เศรษฐกิจขยายตัวเฉลี่ยไม่ต่ำกว่าร้อยละ ๕.๐
- (๒) ผลิตภัณฑ์มวลรวมในประเทศต่อหัว (GDP Per Capita) และรายได้ประชาชาติต่อหัว (GNP Per Capita) ณ สิ้นแผนพัฒนาฯ ฉบับที่ ๑๒ ในปี ๒๕๖๔ เพิ่มขึ้นเป็น ๓๑๗,๐๕๑ บาท (๙,๓๒๕ ดอลลาร์ สรอ.) และ ๓๐๑,๑๙๙ บาท (๘,๘๕๕ ดอลลาร์ สรอ.) ต่อคนต่อปี
- (๓) ผลผลิตภาพการผลิตเพิ่มขึ้นไม่ต่ำกว่าเฉลี่ยร้อยละ ๒.๕ ต่อปี
- (๔) การลงทุนรวมขยายตัวไม่ต่ำกว่าเฉลี่ยร้อยละ ๘.๐ (การลงทุนรวมของการลงทุนภาครัฐไม่ต่ำกว่าร้อยละ ๑๐.๐ และการลงทุนของภาคเอกชนขยายตัวไม่ต่ำกว่าเฉลี่ยร้อยละ ๗.๕ ในขณะที่ปริมาณการส่งออกขยายตัวเฉลี่ยไม่ต่ำกว่าร้อยละ ๔.๐ ต่อปี)

#### ๒.๓.๒ การพัฒนาศักยภาพคนให้สนับสนุนการเจริญเติบโตของประเทศและการสร้างสังคมสูงวัยอย่างมีคุณภาพ

- (๑) ประชาชนทุกช่วงวัยมีความมั่นคงทางด้านเศรษฐกิจและสังคม (Socio-Economic Security) และมีคุณภาพชีวิตที่ดีขึ้น
- (๒) การศึกษาและการเรียนรู้ได้รับการพัฒนาคุณภาพ
- (๓) สถาบันทางสังคมมีความเข้มแข็งเป็นฐานรากที่เอื้อต่อการพัฒนาคน

#### ๒.๓.๓ การลดความเหลื่อมล้ำในสังคม

- (๑) การกระจายรายได้มีความเท่าเทียมกันมากขึ้น
- (๒) บริการทางสังคมมีคุณภาพและมีการกระจายอย่างทั่วถึง

## ๒.๓.๔ การสร้างการเจริญเติบโตทางเศรษฐกิจและสังคมที่เป็นมิตรกับสิ่งแวดล้อม

(๑) รักษาความมั่นคงของฐานทรัพยากร สร้างสมดุลระหว่างการอนุรักษ์และการใช้ประโยชน์อย่างยั่งยืนและเป็นธรรม

(๒) ขับเคลื่อนประเทศสู่เศรษฐกิจและสังคมที่เป็นมิตรต่อสิ่งแวดล้อม

(๓) เพิ่มขีดความสามารถในการรับมือภัยพิบัติและการเปลี่ยนแปลงสภาพภูมิอากาศ

(๔) เพิ่มประสิทธิภาพและเสริมสร้างธรรมาภิบาลในการบริหารจัดการทรัพยากรธรรมชาติและสิ่งแวดล้อม

(๕) มีการบริหารจัดการน้ำให้สมดุลระหว่างการอุปสงค์และอุปทานของน้ำ

## ๒.๓.๕ การบริหารราชการแผ่นดินที่มีประสิทธิภาพ

(๑) การบริหารงานภาครัฐที่โปร่งใส เป็นธรรม มีประสิทธิภาพ และมีส่วนร่วม

(๒) ขจัดการทุจริตคอร์รัปชัน

(๓) มีการกระจายอำนาจที่เหมาะสม

## ๓ แนวทางการพัฒนา

### ๓.๑ การยกระดับศักยภาพการแข่งขันและการหลุดพ้นกับดักรายได้ปานกลางสู่

รายได้สูง

#### ๓.๑.๑ การส่งเสริมด้านการวิจัยและพัฒนา

พัฒนาสถานะแวดล้อมของการพัฒนาวิทยาศาสตร์ เทคโนโลยี วิจัย และนวัตกรรม ทั้งด้านการลงทุนในการวิจัยและพัฒนา ด้านบุคลากรวิจัย ด้านโครงสร้างพื้นฐาน และด้านการบริหารจัดการ รวมทั้งสนับสนุนและผลักดันให้ผู้ประกอบการมีบทบาทหลักด้านเทคโนโลยีและนวัตกรรม ตลอดจนผลักดันงานวิจัยและพัฒนาให้ใช้ประโยชน์อย่างแท้จริงทั้งเชิงพาณิชย์และสาธารณะโดยให้ความคุ้มครองทรัพย์สินทางปัญญา

#### ๓.๑.๒ การพัฒนาผลิตภาพแรงงาน

สร้างความร่วมมือระหว่างภาครัฐและภาคเอกชนในการพัฒนากำลังคนและแรงงานให้มีทักษะความรู้และสมรรถนะที่สอดคล้องกับความต้องการของตลาดและรองรับการเปิดเสรีของประชาคมอาเซียน โดยยกระดับและพัฒนาสมรรถนะแรงงานไทยด้วยเทคโนโลยี เร่งรัดให้แรงงานทั้งระบบมีการเรียนรู้ขั้นพื้นฐานเพื่อสามารถแข่งขันในตลาดแรงงานได้ สนับสนุนให้แรงงานและปัจจัยการผลิตมีความยืดหยุ่นในการเคลื่อนย้ายระหว่างสาขาการผลิตและระหว่างพื้นที่การผลิต เพื่อให้แรงงานสามารถเคลื่อนย้ายไปสู่สาขาการผลิตที่มีผลิตภาพการผลิตสูงสุด และสนับสนุนให้ผู้ประกอบการในภาคอุตสาหกรรมและบริการจัดทำรอบคุณวุฒิวิชาชีพและมาตรฐานฝีมือแรงงานให้เป็นมาตรฐานที่เชื่อมโยงกันเพื่อยกระดับทักษะของแรงงานไทย

#### ๓.๑.๓ การส่งเสริมผู้ประกอบการที่เข้มแข็งและพาณิชย์ดิจิทัล

พัฒนาขีดความสามารถของผู้ประกอบการให้มีความยืดหยุ่น สามารถปรับตัวและดำเนินธุรกิจท่ามกลางการดำเนินนโยบายและมาตรการการกีดกันทางการค้าในรูปแบบต่างๆ เพิ่มสัดส่วนความเป็นเจ้าของของคนไทยและสนับสนุนให้มีการขยายตลาดที่มีแบรนด์สินค้าและช่องทางการตลาดที่เป็นของตนเองมากขึ้น ตลอดจนพัฒนาต่อยอดอุตสาหกรรมและบริการเพื่อเข้าสู่การเป็นศูนย์กลางการผลิต บริการและอุตสาหกรรมดิจิทัล

#### ๓.๑.๔ การลงทุนโครงสร้างพื้นฐาน

เร่งลงทุนและพัฒนาโครงสร้างพื้นฐานด้านการคมนาคมขนส่งเพื่อเชื่อมโยงพื้นที่เศรษฐกิจในประเทศและต่างประเทศ ทั้งการพัฒนาและปรับปรุงโครงข่ายรถไฟให้เป็นโครงข่ายหลักในการเดินทางและขนส่งของประเทศ พัฒนาโครงข่ายระบบขนส่งสาธารณะและโครงข่ายทางหลวงพิเศษระหว่างเมือง ขยายขีด

ความสามารถของท่าอากาศยานหลักของประเทศ พัฒนาท่าเรือที่มีศักยภาพให้เป็นท่าเรืออิเล็กทรอนิกส์เต็มรูปแบบ รวมทั้งพัฒนาและปรับปรุงระบบโทรคมนาคมของประเทศ ตลอดจนสนับสนุนการพัฒนาด้านอุตสาหกรรมที่เกิดจากลงทุนด้านโครงสร้างพื้นฐาน เช่น อุตสาหกรรมซ่อมบำรุงและผลิตชิ้นส่วนอากาศยาน และอุตสาหกรรมระบบราง เป็นต้น เพื่อสร้างโอกาสทางเศรษฐกิจให้กับประเทศในการเป็นฐานการผลิตในภูมิภาคอาเซียน

### ๓.๑.๕ การปรับโครงสร้างการผลิต

ปรับโครงสร้างการผลิตภาคเกษตร โดยการปรับเปลี่ยนจากการผลิตสินค้าเกษตรขั้นปฐมเป็นสินค้าเกษตรแปรรูปที่มีมูลค่าสูงมีคุณภาพและมาตรฐานสากล สามารถสร้างความเชื่อมโยงทางด้านวัตถุดิบกับประเทศเพื่อนบ้านและลดระดับการผลิตสินค้าขั้นปฐมที่สูญเสียขีดความสามารถในการแข่งขัน ลงสู่ระดับที่จำเป็นสำหรับการสร้างความมั่นคงทางด้านอาหารและพลังงาน จัดระบบการผลิตให้สอดคล้องกับศักยภาพพื้นที่และความต้องการของตลาดตั้งแต่ต้นน้ำถึงปลายน้ำทั้งด้านกายภาพและเศรษฐกิจ รวมทั้งส่งเสริมการรวมกลุ่มทางการเกษตรจากกิจการเจ้าของคนเดียวเป็นการประกอบการในลักษณะสหกรณ์ ห้างหุ้นส่วน และบริษัทเพื่อให้เกิดการประหยัดจากขนาด พิจารณาพันธุ์พืชที่เหมาะสมกับศักยภาพของพื้นที่และแหล่งน้ำใช้เทคโนโลยีการผลิตในระดับที่เหมาะสม ใช้กลไกตลาดในการป้องกันความเสี่ยง ตลอดจนส่งเสริมและเร่งขยายผลแนวคิดการทำการเกษตรตามหลักปรัชญาของเศรษฐกิจพอเพียง และระบบเกษตรกรรมยั่งยืนปรับโครงสร้างการผลิตภาคบริการโดยเร่งพัฒนาระบบคมนาคมขนส่งให้เกิดความเชื่อมโยงกันเป็นโครงข่ายทั้งทางบก ทางน้ำ และทางอากาศ เร่งพัฒนาท่าเทียบเรือขนาดใหญ่เพื่อรองรับการเติบโตของการท่องเที่ยวทางทะเล ปรับปรุงแก้ไขกฎหมายที่เกี่ยวข้องกับการท่องเที่ยวให้ครอบคลุมและทันสมัยทั้งการควบคุมกิจกรรมต่างๆ เกี่ยวกับการท่องเที่ยวและส่งเสริมการท่องเที่ยวและกำหนดและจัดทำกฎหมายเพื่อยกระดับมาตรฐานการท่องเที่ยวของไทยสู่สากลและรองรับการพัฒนาการท่องเที่ยวให้สามารถแข่งขันได้ในระดับนานาชาติ รวมทั้งส่งเสริมการพัฒนาเชิงพื้นที่ในลักษณะกลุ่มคลัสเตอร์ท่องเที่ยว โดยสนับสนุนการพัฒนาด้านการท่องเที่ยวของพื้นที่ที่มีความเชื่อมโยงทั้งทางกายภาพ วิถีชีวิต/วัฒนธรรมท้องถิ่น และกิจกรรมการท่องเที่ยว ตลอดจนส่งเสริมการสร้างเชื่อมโยงด้านการท่องเที่ยวในภูมิภาคอาเซียน ทั้งประเทศที่มีพรมแดนติดกันและประเทศที่มีโครงข่ายคมนาคมขนส่งเชื่อมโยงกันเพื่อให้เกิดการพัฒนาแบบองค์ รวมทั้งระบบพัฒนาต่อยอดอุตสาหกรรมอนาคตเพื่อเป็นแหล่งการถ่ายเทเทคโนโลยี เชื่อมโยงการผลิตกับอุตสาหกรรมที่เป็นฐานรายได้ประเทศ และเป็นกลไกการขับเคลื่อนเศรษฐกิจไทยให้เข้าสู่การเป็นศูนย์กลางการผลิตและบริการทั้งในระดับอนุภูมิภาคและในภูมิภาคอาเซียนพัฒนาโครงสร้างพื้นฐานที่สนับสนุนการขยายตัวด้านการค้าการลงทุน เช่น โลจิสติกส์และพลังงาน รวมทั้งปัจจัยสนับสนุนการลงทุนอื่นๆ เช่น ลดอุปสรรคการเคลื่อนย้ายเงินทุนระหว่างประเทศ เป็นต้น ส่งเสริมการนำเทคโนโลยีและนวัตกรรมมาประยุกต์ใช้ทั้งภาคการผลิต การตลาด การบริหารจัดการ การเงิน และโลจิสติกส์ เชื่อมโยงเศรษฐกิจดิจิทัล ในการอำนวยความสะดวกทางการค้าการลงทุนด้วยระบบอิเล็กทรอนิกส์ และสนับสนุนการลงทุนเพื่อสร้างเศรษฐกิจและสังคมแห่งปัญญาและการเรียนรู้ มุ่งเน้นการพัฒนาธุรกิจเชิงสร้างสรรค์ การลงทุนที่ใช้เทคโนโลยีขั้นสูงและเป็นมิตรกับสิ่งแวดล้อม การประหยัดพลังงาน และการใช้พลังงานทดแทน การลงทุนด้านการวิจัยและพัฒนาเชิงพาณิชย์ การจัดตั้งสำนักงานใหญ่ข้ามประเทศ บริษัทการค้าระหว่างประเทศ รวมทั้งการให้ความสำคัญเรื่องความรับผิดชอบต่อสังคมและการตอบแทนสู่สังคมขององค์กร และกิจการเพื่อสังคม

## ๓.๒ การพัฒนาศักยภาพคนตามช่วงวัยและการปฏิรูประบบเพื่อสร้างสังคมสูงวัย

### อย่างมีคุณภาพ

#### ๓.๒.๑ การพัฒนาศักยภาพคนในทุกช่วงวัยให้สนับสนุนการเจริญเติบโตของประเทศ

โดย **ช่วงวัยเด็ก** ตั้งแต่แรกเกิดให้มีพัฒนาการที่สมวัยในทุกด้าน **วัยเรียน** **วัยรุ่น** ให้มีทักษะการเรียนรู้ ทักษะชีวิต สามารถอยู่ร่วมกับผู้อื่นภายใต้บริบทสังคมที่เป็นพหุวัฒนธรรม **วัยแรงงาน** ให้มีการพัฒนาระดับสมรรถนะฝีมือแรงงานเพื่อสร้างผลิตภาพเพิ่มให้กับประเทศ **วัยผู้สูงอายุ** ให้มีการทำงานที่เหมาะสมตามศักยภาพและประสบการณ์ มีรายได้ในการดำรงชีวิต มีการสร้างเสริมและฟื้นฟูสุขภาพเพื่อป้องกันหรือชะลอความทุพพลภาพ และโรคเรื้อรังต่างๆ ที่จะก่อให้เกิดภาระแก่ปัจเจกบุคคล ครอบครัว และระบบบริการสุขภาพ

#### ๓.๒.๒ การยกระดับคุณภาพการศึกษาและการเรียนรู้ให้มีคุณภาพ เท่าเทียมและทั่วถึง

โดย

(๑) **ปฏิรูประบบบริหารจัดการทางการศึกษา** โดยปรับระบบบริหารจัดการการศึกษาใหม่เพื่อสร้างความรับผิดชอบต่อผลลัพธ์ (Accountability)

(๒) **ปฏิรูประบบการคลังด้านการศึกษา** เพื่อเพิ่มคุณภาพและประสิทธิภาพการจัดการศึกษา โดยการจัดสรรงบประมาณตรงสู่ผู้เรียน ส่งเสริมการมีส่วนร่วมจากภาคเอกชนในการจัดการศึกษา

(๓) **พัฒนาคุณภาพครู** ทั้งระบบ ตั้งแต่กระบวนการผลิต สรรหา และการคัดเลือกให้ได้คนดี คนเก่ง รวมทั้งระบบการประเมินและรับรองคุณภาพที่เน้นผลลัพธ์จากตัวผู้เรียน

(๔) **ปฏิรูประบบการเรียนรู้** โดยมุ่งจัดการเรียนรู้เพื่อสร้างสมรรถนะกำลังคนทั้งระบบ การศึกษาตั้งแต่ระดับปฐมศึกษาจนถึงการเรียนรู้ตลอดชีวิต พัฒนาสื่อเพื่อการเรียนรู้ ปรับหลักสูตรและผลิตกำลังคนให้สอดคล้องกับการเปลี่ยนแปลงและความต้องการของตลาด การวิจัยและการใช้เทคโนโลยีและสื่อเพื่อการเรียนรู้

**๓.๒.๓ การพัฒนาด้านสุขภาพ** โดยส่งเสริมการพัฒนาเทคโนโลยีและนวัตกรรมทางการแพทย์เพื่อรองรับการเป็นสังคมผู้สูงอายุทั้งในด้านผลิตภัณฑ์สุขภาพและที่อยู่อาศัยสำหรับผู้สูงอายุ ยกระดับการบริหารจัดการระบบสุขภาพเพื่อลดความเหลื่อมล้ำและสร้างความยั่งยืนในระยะยาว โดยพัฒนาระบบข้อมูลสารสนเทศเพื่อการบริหารทรัพยากรด้านสาธารณสุข บูรณาการระบบหลักประกันสุขภาพภาครัฐให้เกิดความเป็นเอกภาพในการบริหารจัดการและการใช้ทรัพยากร และส่งเสริมการอภิบาลระบบสุขภาพในรูปแบบเครือข่ายที่มีการใช้ทรัพยากรร่วมกัน พัฒนาศักยภาพของประเทศไทยสู่การเป็นศูนย์กลางสุขภาพนานาชาติทั้งในด้านศูนย์กลางบริการสุขภาพ (Medical Service Hub) ศูนย์กลางบริการเพื่อส่งเสริมสุขภาพ (Wellness Hub) ศูนย์กลางยาและผลิตภัณฑ์เพื่อสุขภาพ (Product Hub) และศูนย์กลางบริการวิชาการและงานวิจัย (Academic Hub) เพื่อนำรายได้กลับมาใช้ยกระดับคุณภาพบริการสาธารณสุขภายในประเทศ รวมทั้งส่งเสริมการให้ความสำคัญกับมิติสุขภาพในทุกนโยบายสาธารณะ (Health in All Policies) เพื่อให้การขับเคลื่อนนโยบายของทุกภาคส่วนตระหนักถึงผลกระทบของนโยบายสาธารณะที่มีต่อสุขภาพของประชาชน

**๓.๒.๔ การสร้างสภาพแวดล้อมและนวัตกรรมที่เอื้อต่อการดำรงชีพในสังคมสูงวัย** โดยการปรับปรุงสภาพแวดล้อมและความจำเป็นทางกายภาพให้เหมาะกับวัย และการพัฒนาระบบการดูแลผู้สูงอายุในรูปแบบที่หลากหลายทั้งในด้านการจัดบริการสุขภาพและสวัสดิการสังคมอย่างบูรณาการ โดยการมีส่วนร่วมของทุกภาคส่วนอย่างต่อเนื่อง รวมทั้งพัฒนาชุมชนที่มีศักยภาพและความพร้อมให้เป็ต้นแบบของการดูแลผู้สูงอายุเพื่อขยายผลไปสู่ชุมชนอื่น ตลอดจนการพัฒนา นวัตกรรมในการใช้ชีวิตประจำวันสำหรับผู้สูงอายุ

### ๓.๓ การลดความเหลื่อมล้ำทางสังคม

๓.๓.๑ การยกระดับรายได้และสร้างโอกาสในการประกอบอาชีพ มุ่งเน้นการเพิ่มผลิตภาพแรงงาน โดยสนับสนุนให้แรงงานมีโอกาสเข้าถึงการเรียนรู้และพัฒนาทักษะฝีมือแรงงานอย่างมีมาตรฐาน ปรับโครงสร้างค่าจ้างแรงงานให้ชัดเจนและสะท้อนทักษะฝีมือแรงงานอย่างแท้จริง เร่งผลักดันให้การใช้ระบบมาตรฐานคุณวุฒิวิชาชีพและมาตรฐานฝีมือแรงงานในทางปฏิบัติอย่างเป็นทางการเป็นรูปธรรม นอกจากนี้ เพิ่มผลิตภาพทางการผลิตของเกษตรกรรายย่อย โดยสนับสนุนการวิจัยและพัฒนาและการผลิตทางการเกษตรที่สอดคล้องกับพื้นที่ สร้างหลักประกันรายได้แทนการอุดหนุนด้านราคาสินค้าเกษตร ลดต้นทุนทางการเกษตรโดยสนับสนุนปัจจัยการผลิต

๓.๓.๒ การจัดบริการทางสังคมให้ทุกคนตามสิทธิขั้นพื้นฐาน และเน้นการสร้างภูมิคุ้มกันระดับปัจเจก โดย

(๑) พัฒนาระบบบริการสาธารณสุขให้มีคุณภาพและมีช่องทางการเข้าถึงอย่างหลากหลาย โดยเฉพาะระบบบริการสาธารณสุขและการศึกษาขั้นพื้นฐาน สวัสดิการสังคม และกระบวนการยุติธรรม

(๒) สนับสนุนการจัดหาที่อยู่อาศัยของผู้มีรายได้น้อยและการเข้าถึงระบบสาธารณสุขภาคกำหนดเป็นนโยบายที่อยู่อาศัยแห่งชาติและเมืองน่าอยู่ พัฒนาโครงการที่อยู่อาศัยแก้ปัญหาชุมชนแออัดในเมือง โดยดำเนินการร่วมกับภาคธุรกิจเอกชน

(๓) การจัดรูปแบบสวัสดิการพื้นฐานที่จำเป็นและเหมาะสมตามกลุ่มเป้าหมาย (Customized Welfare) ที่คำนึงถึงฐานะทางเศรษฐกิจและสังคมที่แตกต่างกัน โดยมีแนวทางการรับภาระค่าใช้จ่ายร่วมกัน (Cost Sharing)

๓.๓.๓ การสร้างความเสมอภาคในการเข้าถึงทรัพยากร โดยปฏิรูปที่ดินเพื่อการเกษตร สนับสนุนให้เกษตรกรรายย่อยที่ไร้ที่ดินทำกินและยากจนได้มีที่ดินเป็นของตนเองหรือมีสิทธิทำกินในที่ดินปฏิรูประบบการบริหารจัดการน้ำอย่างเป็นระบบและเข้าถึงพื้นที่เป้าหมายได้อย่างแท้จริงด้วยการผลักดัน พ.ร.บ. ทรัพยากรน้ำ พ.ศ. .... และบูรณาการแผนงานและงบประมาณร่วมกันของหน่วยงาน และสร้างกระบวนการมีส่วนร่วม รวมทั้งปรับโครงสร้างภาษีที่เป็นธรรม เช่น ภาษีที่ดินและสิ่งปลูกสร้าง ภาษีมรดก และภาษีสิ่งแวดล้อม เป็นต้น

๓.๓.๔ การเข้าถึงกระบวนการยุติธรรมอย่างเสมอภาค การคุ้มครองสิทธิขั้นพื้นฐาน และการเข้าถึงกระบวนการยุติธรรมอย่างเท่าเทียมโดยการเสริมศักยภาพและความเข้มแข็งด้านกฎหมายให้แก่ประชาชน รวมทั้งการปรับปรุงและบังคับใช้กฎหมายเพื่อลดปัญหาความเหลื่อมล้ำ เช่น กฎหมายป่าชุมชน กฎหมายภาษีมรดก กฎหมายที่ดิน เป็นต้น

### ๓.๔ การรองรับการเชื่อมโยงภูมิภาคและความเป็นเมือง

๓.๔.๑ การลงทุนด้านโครงสร้างพื้นฐานและสิ่งอำนวยความสะดวกของเมือง เตรียมความพร้อมรองรับความเป็นเมือง ทั้งด้านการบริหารจัดการด้านผังเมืองด้านสาธารณสุขภาค สาธารณูปการ ระบบคมนาคมขนส่ง ระบบบริหารจัดการสิ่งแวดล้อม ระบบการศึกษาและระบบสาธารณสุขที่ได้มาตรฐาน มีคุณภาพและเพียงพอต่อความต้องการของคนในเมือง รวมทั้งเสริมสร้างความสามารถในการบริหารจัดการเมืองตามระดับการพัฒนา

๓.๔.๒ การพัฒนาด้านการขนส่งและโลจิสติกส์เชื่อมโยงกับเพื่อนบ้าน ส่งเสริมและเร่งรัดการพัฒนาระบบการบริหารจัดการโลจิสติกส์ของประเทศเพื่อเพิ่มความสามารถในการแข่งขันของประเทศทั้งด้านการค้า การลงทุน และการบริการ โดยคำนึงถึงการเป็นมิตรต่อสิ่งแวดล้อม (Green Logistics) สนับสนุนให้เกิดความร่วมมือในห่วงโซ่อุปทาน และปรับปรุงกฎหมาย กฎระเบียบ รวมทั้งปรับลดกระบวนการ

ด้านอำนวยความสะดวกทางการค้า ขนส่ง และโลจิสติกส์ให้มีความสะดวกและมีประสิทธิภาพต่อภาคธุรกิจอย่างแท้จริง

**๓.๔.๓ การส่งเสริมการลงทุน การค้าชายแดน และการจัดตั้งเขตพัฒนาเศรษฐกิจพิเศษ**  
ให้ความสำคัญกับนโยบายส่งเสริมการลงทุนและการค้าชายแดนเพื่อดึงดูดให้นักลงทุนในภูมิภาคเข้ามาลงทุนในไทยและประเทศเพื่อนบ้าน รวมทั้งส่งเสริมการจัดตั้งเขตพัฒนาเศรษฐกิจพิเศษในพื้นที่ชายแดนโดยให้ความสำคัญกับการลงทุนโครงสร้างพื้นฐาน การส่งเสริมการลงทุนและสิทธิประโยชน์ การบริหารจัดการแรงงานต่างด้าว และการให้บริการจุดเดียวเบ็ดเสร็จ เพื่อช่วยอำนวยความสะดวกด้านการค้าชายแดนและการผ่านแดนระหว่างไทยกับประเทศในภูมิภาคมากขึ้น

### **๓.๕ การสร้างความเจริญเติบโตทางเศรษฐกิจและสังคมอย่างเป็นมิตรกับสิ่งแวดล้อม**

**๓.๕.๑ การรักษาทุนทางธรรมชาติเพื่อการเติบโตสีเขียว** ใช้ประโยชน์จากทุนธรรมชาติโดยคำนึงถึงขีดจำกัดและศักยภาพในการฟื้นตัว ปกป้องรักษาทรัพยากรป่าไม้ โดยสนธิกำลังของทุกภาคส่วนนำระบบสารสนเทศมาใช้ในการบริหารจัดการ บังคับใช้กฎหมายอย่างมีประสิทธิภาพและเป็นธรรม เพิ่มพื้นที่ป่าไม้โดยส่งเสริมการปลูกไม้ค่าทางเศรษฐกิจระยะยาว อนุรักษ์และใช้ประโยชน์ความหลากหลายทางชีวภาพอย่างยั่งยืนและแบ่งปันผลประโยชน์อย่างเป็นธรรม รวมทั้งผลักดันแนวทางการประเมินมูลค่าของระบบนิเวศและการสร้างรายได้จากการอนุรักษ์ จัดสรรที่ดินให้แก่ผู้ยากไร้ กระจายการถือครองที่ดิน จัดทำฐานข้อมูลที่ดินเพื่อการบริหารจัดการอย่างเป็นระบบ การจัดเก็บภาษีที่ดินในอัตราก้าวหน้า กำหนดเพดานการถือครองที่ดินที่เหมาะสม และกำหนดมาตรการป้องกันการถือครองที่ดินของคนต่างชาติ บริหารจัดการน้ำเพื่อให้เกิดความยั่งยืน บูรณาการระหว่างหน่วยงานอย่างเป็นระบบ สร้างศูนย์ข้อมูลทรัพยากรน้ำ จัดตั้งองค์กรบริหารจัดการน้ำในระดับพื้นที่ เช่น คณะกรรมการลุ่มน้ำ และองค์กรผู้ใช้น้ำ คุ้มครองทรัพยากรทางทะเลและชายฝั่ง ลดความขัดแย้งเชิงนโยบายระหว่างการพัฒนาโครงสร้างพื้นฐาน การท่องเที่ยว การประมง และวิถีชีวิตของชุมชน บริหารจัดการแร่โดยกำหนดปริมาณที่เหมาะสมในการนำแร่มาใช้ประโยชน์ คำนึงถึงความจำเป็นและมูลค่าในอนาคต บังคับใช้มาตรการควบคุมผลกระทบจากการทำเหมืองแร่ที่ก่อมลพิษต่อสภาพแวดล้อมและสุขภาพอนามัยของประชาชน

**๓.๕.๒ การส่งเสริมการบริโภคที่เป็นมิตรกับสิ่งแวดล้อม** สร้างระบบหมุนเวียนวัสดุที่ใช้แล้วที่มีประสิทธิภาพ ขับเคลื่อนสู่ Zero Waste Society ผ่านมาตรการต่างๆ เช่น การปฏิรูประบบภาษีและค่าธรรมเนียมเพื่อสิ่งแวดล้อม การศึกษาเพื่อสิ่งแวดล้อม มาตรฐานและฉลากสินค้า เป็นต้น

**๓.๕.๓ การส่งเสริมการผลิต การลงทุน และการสร้างงานสีเขียว** เพื่อยกระดับประเทศสู่เศรษฐกิจและสังคมที่เป็นมิตรกับสิ่งแวดล้อม พัฒนาคลัสเตอร์อุตสาหกรรมสีเขียว ส่งเสริมผู้ประกอบการที่สามารถปรับระบบห่วงโซ่อุปทานหรือห่วงโซ่คุณค่าที่เป็นมิตรกับสิ่งแวดล้อม (Green Supply Chain/Green Value Chain) ส่งเสริมการทำการเกษตรกรรมยั่งยืน รวมทั้งส่งเสริมภาคบริการที่มีผลกระทบต่อสิ่งแวดล้อมน้อย เพื่อให้ประเทศไทยมีศักยภาพให้มีความก้าวหน้ามากขึ้นในการขับเคลื่อนเศรษฐกิจ

**๓.๕.๔ การจัดการมลพิษและรักษาคุณภาพสิ่งแวดล้อม** ด้วยการเร่งรัดการควบคุมมลพิษทั้งทางอากาศ ชยะ น้ำเสีย และของเสียอันตราย ที่เกิดจากการผลิตและบริโภค เพื่อสร้างคุณภาพสิ่งแวดล้อมที่ดีให้กับประชาชน เร่งรัดแก้ไขปัญหาการจัดการขยะเป็นลำดับแรก โดยส่งเสริมให้เกิดกลไกการคัดแยกขยะเพื่อนำกลับมาใช้ใหม่ให้มากที่สุด เร่งกำจัดขยะมูลฝอยตกค้างสะสมในสถานที่กำจัดในพื้นที่วิกฤต สร้างรูปแบบการจัดการขยะมูลฝอยและของเสียอันตรายที่เหมาะสม เน้นการแปรรูปเป็นพลังงาน สร้างวินัยของคนในชาติ มุ่งสู่การจัดการที่ยั่งยืน โดยให้ความรู้แก่ประชาชนและการบังคับใช้กฎหมาย



**๓.๕.๕ การพัฒนาความร่วมมือด้านสิ่งแวดล้อมระหว่างประเทศ** ผลักดันการจัดทำแผนแม่บทการบริหารจัดการทรัพยากรธรรมชาติและสิ่งแวดล้อมของอาเซียน หาแนวทางความร่วมมือกับอาเซียนและอนุภูมิภาคลุ่มน้ำโขงในประเด็นการขนส่งข้ามพรมแดน การเคลื่อนย้ายแรงงาน การบริหารจัดการพลังงาน และการบริหารจัดการทรัพยากรธรรมชาติ

**๓.๕.๖ การเพิ่มขีดความสามารถในการปรับตัวเพื่อรองรับการเปลี่ยนแปลงสภาพภูมิอากาศและการบริหารจัดการเพื่อลดความเสี่ยงด้านภัยพิบัติ** เพิ่มขีดความสามารถในการรับมือและปรับตัวต่อการเปลี่ยนแปลงสภาพภูมิอากาศ เพิ่มศักยภาพในการลดการปล่อยก๊าซเรือนกระจกให้กับทุกภาคส่วน ส่งเสริมการวิจัยและพัฒนาทางวิทยาศาสตร์ เทคโนโลยี และนวัตกรรมเพื่อลดผลกระทบและปรับตัวต่อการเปลี่ยนแปลงสภาพภูมิอากาศ พัฒนาระบบฐานข้อมูลและระบบการเตือนภัย ตลอดจนส่งเสริมความร่วมมือระหว่างประเทศด้านการเปลี่ยนแปลงสภาพภูมิอากาศและภัยพิบัติทางธรรมชาติ ให้ความสำคัญกับการป้องกันน้ำท่วม วางแผนป้องกันเมืองและพื้นที่ชายฝั่ง พัฒนาเมืองที่สามารถปรับตัวและยืดหยุ่นต่อการเปลี่ยนแปลงสภาพภูมิอากาศ (Climate Resilience City) การให้บริการของระบบนิเวศ ส่งเสริมการลงทุนของภาคเอกชนในการรับมือภัยพิบัติโดยสร้างแนวป้องกันตามธรรมชาติ และการจัดทำแผนธุรกิจต่อเนื่อง รวมทั้งพัฒนาระบบการจัดการภัยพิบัติให้มีประสิทธิภาพพร้อมรองรับแนวโน้มการเกิดภัยพิบัติที่รุนแรงในอนาคต

### **๓.๖ การบริหารราชการแผ่นดินที่มีประสิทธิภาพ**

**๓.๖.๑ การสร้างความโปร่งใสในทุกขั้นตอนของการปฏิบัติราชการ** โดยให้มีช่องทางให้ทุกภาคส่วนสามารถเข้าถึง เข้าตรวจสอบข้อมูลของภาคราชการและร้องเรียนได้ เช่น ข้อมูลการประกวดราคา จัดซื้อ จัดจ้างโครงการของทางราชการ ข้อมูลการประมูลโครงการ ผู้ชนะการประมูลและราคาปิดประมูลข้อมูลความก้าวหน้าตามกระบวนการยุติธรรม เช่น คดีที่ไม่ดำเนินการตามหลักธรรมาภิบาล คดีทุจริตคอร์รัปชันและคดีที่ประชาชนให้ความสนใจในแต่ละยุคสมัย ฯลฯ

**๓.๖.๒ การพัฒนาบุคลากรภาครัฐ** ให้มีความเป็นมืออาชีพและเพียงพอต่อการขับเคลื่อนภารกิจภาครัฐร่วมกับภาคเอกชนและภาคประชาสังคมที่เปลี่ยนแปลงไป เพื่อให้ระบบราชการเล็กกะทัดรัดแต่มีความคล่องตัวและมีประสิทธิภาพสูง

**๓.๖.๓ การสร้างรูปแบบการพัฒนา อปท. ให้เหมาะสม** สามารถรับมือการเปลี่ยนแปลงทางด้านเศรษฐกิจ สังคมและสิ่งแวดล้อม รวมทั้งเป็นแกนหลักในการประสานเครือข่ายและเชื่อมโยงภาคส่วนต่างๆ ในระดับพื้นที่ได้อย่างมีประสิทธิภาพ

**๓.๖.๔ การสร้างระบบตรวจสอบ ติดตามและประเมินผลที่มีประสิทธิภาพ** สร้างผลงานที่มีคุณภาพ รวดเร็วและน่าเชื่อถือ สามารถเป็นเครื่องมือให้กับคณะรัฐมนตรีประกอบการตัดสินใจในเชิงนโยบายได้ โดยเฉพาะอย่างยิ่งการติดตาม ประเมินผลโครงการใหญ่ๆ ที่มีการใช้จ่ายงบประมาณเป็นจำนวนมาก และเป็นโครงการที่มีผลกระทบในวงกว้าง

## **๔. ทิศทางและกรอบยุทธศาสตร์ของแผนพัฒนาเศรษฐกิจและสังคมแห่งชาติ ฉบับที่ ๑๒ (พ.ศ. ๒๕๖๐-๒๕๖๔)**

แผนพัฒนาฯ ฉบับที่ ๑๒ ยึดโยงกับกรอบยุทธศาสตร์ชาติระยะ ๒๐ ปี (พ.ศ. ๒๕๕๘-๒๕๗๗) ขณะนี้รัฐบาลได้แต่งตั้งคณะกรรมการจัดทำยุทธศาสตร์ชาติขึ้นมาเพื่อยกร่างยุทธศาสตร์ชาติเบื้องต้น โดยมีเลขาธิการคณะกรรมการพัฒนาการเศรษฐกิจและสังคมแห่งชาติและรองเลขาธิการคณะกรรมการพัฒนาการเศรษฐกิจและสังคมแห่งชาติเป็นกรรมการในคณะกรรมการฯ ดังกล่าวด้วย โดยในเบื้องต้นได้กำหนดวิสัยทัศน์ในกรอบยุทธศาสตร์ชาติระยะ ๒๐ ปี (พ.ศ. ๒๕๕๘-๒๕๗๗) ไว้ว่า “ประเทศไทยมีความ มั่นคง มั่งคั่ง ยั่งยืน

เป็นประเทศพัฒนาแล้ว ด้วยการพัฒนาตามหลักปรัชญาของเศรษฐกิจพอเพียง” หรือเป็นคติพจน์ประจำชาติว่า “มั่นคง มั่งคั่ง ยั่งยืน”

ทั้งนี้ ได้มีการกำหนดยุทธศาสตร์ชาติที่จะใช้เป็นกรอบแนวทางการพัฒนาประกอบด้วย ๖ ยุทธศาสตร์ ได้แก่

- (๑) ยุทธศาสตร์ด้านความมั่นคง
- (๒) ยุทธศาสตร์ด้านการสร้างความสามารถในการแข่งขัน
- (๓) ยุทธศาสตร์การพัฒนาและเสริมสร้างศักยภาพคน
- (๔) ยุทธศาสตร์ด้านการสร้างโอกาสความเสมอภาคและเท่าเทียมกันทางสังคม
- (๕) ยุทธศาสตร์ด้านการสร้างการเติบโตบนคุณภาพชีวิตที่เป็นมิตรกับสิ่งแวดล้อม และ
- (๖) ยุทธศาสตร์ด้านการปรับสมดุลและพัฒนาระบบการบริหารจัดการภาครัฐ

เพื่อให้ทุกภาคส่วนในสังคมมีความตระหนักถึงเป้าหมายอนาคตของประเทศไทยร่วมกัน และเกิดการรวมพลังในการขับเคลื่อนการพัฒนาเพื่อการสร้างและรักษาไว้ซึ่งผลประโยชน์แห่งชาติและบรรลุนิเวศน์ของยุทธศาสตร์ชาติที่กล่าวข้างต้น จึงจำเป็นต้องมีการถ่ายทอดแนวทางการพัฒนาของยุทธศาสตร์ชาติสู่การปฏิบัติในแต่ละช่วงเวลาอย่างบูรณาการ หน่วยงานภาครัฐที่ทำหน้าที่กำหนดแผนและยุทธศาสตร์ในระดับต่างๆ ควรจะยึดกรอบการพัฒนาที่กำหนดไว้ในยุทธศาสตร์ชาติเป็นแนวทางในการพัฒนา ดังนั้น แผนพัฒนาฯ ฉบับที่ ๑๒ จึงนำวิสัยทัศน์ของยุทธศาสตร์ชาติมาเป็นวิสัยทัศน์ของแผนพัฒนาฯ ฉบับที่ ๑๒ และนำยุทธศาสตร์การพัฒนาทั้ง ๖ ด้านที่กำหนดไว้ในยุทธศาสตร์ชาติมาเป็นแนวทางในการกำหนดยุทธศาสตร์การพัฒนาของแผนพัฒนาฯ ฉบับที่ ๑๒ โดยจะกำหนดยุทธศาสตร์ให้ตอบสนองกับบริบทการพัฒนาที่จะเกิดขึ้นในช่วง ๕ ปีแรกของยุทธศาสตร์ชาติ (พ.ศ. ๒๕๖๐-๒๕๖๔) เป็นสำคัญ

## การกำหนดยุทธศาสตร์การพัฒนาของแผนพัฒนาฯ ฉบับที่ ๑๒

### ๑) ยุทธศาสตร์การเสริมสร้างและพัฒนาศักยภาพทุนมนุษย์

พัฒนาคนทุกช่วงวัยเพื่อให้คนไทยเป็นคนดี คนเก่ง มีระเบียบวินัย และมีคุณภาพชีวิตที่ดี โดยเฉพาะการพัฒนาและดูแลผู้สูงอายุที่จะมีสัดส่วนสูงขึ้นในสังคมสูงวัยทั้งการสร้างงานที่เหมาะสม การฟื้นฟูและดูแลสุขภาพเพื่อชะลอความทุพพลภาพและโรคเรื้อรัง การสร้างสภาพแวดล้อมและนวัตกรรมที่เอื้อต่อสังคมสูงวัย มุ่งเน้นการพัฒนาศักยภาพคนเพื่อเป็นฐานการเพิ่มขีดความสามารถในการแข่งขันของประเทศและรองรับการลดลงของขนาดกำลังแรงงาน โดยการยกระดับคุณภาพการศึกษาและการเรียนรู้ที่สอดคล้องกับการเรียนรู้ในศตวรรษที่ ๒๑ การป้องกันและควบคุมปัจจัยทางสังคมที่กำหนดสุขภาพเพื่อสร้างสุขภาวะที่ดี การสร้างความอยู่ดีมีสุขให้ครอบครัวไทย รวมทั้งการเสริมสร้างบทบาทของสถาบันทางสังคมและทุนทางวัฒนธรรมในการส่งเสริมคุณธรรมจริยธรรมในสังคม

### ๒) ยุทธศาสตร์การสร้างความเป็นธรรมลดความเหลื่อมล้ำในสังคม

มุ่งเน้นการลดความเหลื่อมล้ำในทุกมิติเพื่อสร้างความปลอดภัยในสังคม การสร้างโอกาสให้ทุกคนในสังคมไทยสามารถเข้าถึงทรัพยากร แหล่งทุนในการประกอบอาชีพ เพื่อยกระดับรายได้และขับเคลื่อนเศรษฐกิจฐานราก การเข้าถึงบริการทางสังคมของรัฐอย่างมีคุณภาพ ทัวถึง และเป็นธรรม อาทิ การสร้างโอกาสการเข้าถึงการศึกษาและการเรียนรู้เพื่อพัฒนาคนได้เต็มตามศักยภาพสามารถประกอบอาชีพและดำรงชีวิตได้โดยมีความรู้และทักษะที่เหมาะสม เน้นการเรียนรู้เพื่อสร้างสัมมาชีพในพื้นที่ การจัดรูปแบบบริการสุขภาพและสวัสดิการทางสังคมขั้นพื้นฐานที่จำเป็นและเหมาะสมตามกลุ่มเป้าหมาย การพัฒนาระบบบริการสาธารณสุขให้มีคุณภาพและมีช่องทางการเข้าถึงที่หลากหลาย รวมทั้งการพัฒนาระบบยุติธรรมชุมชน

การเพิ่มศักยภาพกองทุนยุติธรรมเพื่อสร้างโอกาสการเข้าถึงกระบวนการยุติธรรมอย่างเสมอภาค ซึ่งจะนำไปสู่การลดความยากจนและความเหลื่อมล้ำอันจะนำไปสู่การลดความขัดแย้งในสังคมไทย

### ๓) ยุทธศาสตร์การสร้างความเข้มแข็งทางเศรษฐกิจและแข่งขันได้อย่างยั่งยืน

ให้ความสำคัญกับการบริหารจัดการนโยบายการเงินและนโยบายการคลัง โดยรวมถึงการปฏิรูปภาษีทั้งระบบเพื่อรักษาเสถียรภาพและเพิ่มประสิทธิภาพของระบบเศรษฐกิจการปรับโครงสร้างทั้งห่วงโซ่คุณค่าในภาคเกษตร อุตสาหกรรม บริการ การลงทุน เพื่อต่อยอดการสร้างมูลค่าเพิ่มของสาขาการผลิตและบริการที่เป็นฐานการเติบโตทางเศรษฐกิจในปัจจุบัน พร้อมทั้งวางรากฐานการพัฒนาทุนมนุษย์ องค์ความรู้ เทคโนโลยีและนวัตกรรมรวมทั้งกฎระเบียบเพื่อสร้างความเข้มแข็งของสาขาการผลิตและบริการใหม่ และเศรษฐกิจดิจิทัลภายใต้เงื่อนไขการรักษาสิ่งแวดล้อมและการใช้ประโยชน์จากศักยภาพของพื้นที่โดยเฉพาะภาคการผลิตและบริการที่มีศักยภาพที่จะเป็นฐานสำคัญสำหรับการพัฒนาประเทศในอนาคต เช่น อุตสาหกรรมแปรรูปเกษตรและอาหาร อุตสาหกรรมและบริการสร้างสรรค์ อุตสาหกรรมบนฐานชีวภาพ อุตสาหกรรมอากาศยาน อุตสาหกรรมระบบราง อุตสาหกรรมหุ่นยนต์ ธุรกิจบริการสุขภาพ ธุรกิจบริการทางการเงิน ธุรกิจการจัดประชุมและนิทรรศการนานาชาติ ธุรกิจภาพยนตร์ การศึกษานานาชาติ ธุรกิจที่เกี่ยวข้องกับการท่องเที่ยว ศูนย์ปฏิบัติการประจำภูมิภาค เป็นต้น

ทั้งนี้ โดยจะให้ความสำคัญกับรูปแบบการพัฒนาในรูปแบบคลัสเตอร์ การสร้างความเชื่อมโยงการผลิตและบริการ การพัฒนา SMEs และการสร้างผู้ประกอบการและเกษตรกรรุ่นใหม่ รวมถึงการสร้างศักยภาพของลูกหลานเกษตรกร โดยจะต้องพัฒนาปัจจัยพื้นฐานเชิงยุทธศาสตร์ทั้งทุนมนุษย์ โครงสร้างพื้นฐาน การพัฒนาวิทยาศาสตร์ เทคโนโลยีและนวัตกรรม การบริหารจัดการและการปรับปรุงกฎระเบียบเพื่ออำนวยความสะดวกต่อการค้า การลงทุน เพื่อรองรับการพัฒนาประเทศสู่ความเป็นชาติการค้า อันจะเป็นการสนับสนุนให้เศรษฐกิจในภาพรวมขยายตัวได้ไม่ต่ำกว่า ร้อยละ ๕ ซึ่งเป็นปฐมบทของการขับเคลื่อนเศรษฐกิจไทยเข้าสู่การเป็นประเทศรายได้สูง ที่มีการพัฒนาที่ยั่งยืนภายใต้กรอบยุทธศาสตร์ชาติในระยะยาว

### ๔) ยุทธศาสตร์ด้านการเติบโตที่เป็นมิตรกับสิ่งแวดล้อมเพื่อพัฒนาอย่างยั่งยืน

มุ่งอนุรักษ์ฟื้นฟูสร้างความมั่นคงของฐานทรัพยากรธรรมชาติและสิ่งแวดล้อม สร้างสมดุลระหว่างการอนุรักษ์และการใช้ประโยชน์อย่างยั่งยืนและเป็นธรรม บริหารจัดการน้ำให้มีประสิทธิภาพ ภายใต้ยุทธศาสตร์การบริหารจัดการทรัพยากรน้ำ แก้ไขปัญหาวิกฤตสิ่งแวดล้อมโดยเร่งรัดแก้ไขปัญหามลพิษ การจัดการขยะ ลดการปล่อยก๊าซเรือนกระจกจลร้อยละ ๒๐ ตามเป้าหมายระยะยาว พัฒนาการผลิตให้มีประสิทธิภาพ ลดการใช้พลังงาน เพื่อปรับตัวไปสู่รูปแบบของการผลิตและการบริโภคคาร์บอนต่ำและเป็นมิตรกับสิ่งแวดล้อมมากขึ้น รวมทั้งยกระดับความสามารถในการป้องกันผลกระทบจากการเปลี่ยนแปลงสภาพภูมิอากาศและภัยพิบัติธรรมชาติ ต่อเนื่องจากแผนพัฒนาฯ ฉบับที่ ๑๑ ทั้งนี้เพื่อวางรากฐานและสนับสนุนให้ประเทศมีการเติบโตทางเศรษฐกิจและสังคมอย่างยั่งยืน

### ๕) ยุทธศาสตร์การเสริมสร้างความมั่นคงแห่งชาติเพื่อการพัฒนาประเทศสู่ความมั่นคงและยั่งยืน

ให้ความสำคัญกับความมั่นคงที่ส่งผลกระทบต่อพัฒนาในทุกมิติ ทั้งมิติเศรษฐกิจ สังคม และสิ่งแวดล้อม ตลอดจนการพัฒนาศักยภาพให้ประเทศสามารถรับมือกับภัยคุกคามทุกรูปแบบที่จะเกิดขึ้นในอนาคต โดยมีสาระครอบคลุม ดังนี้ (๑) สถาบันหลักของชาติให้ดำรงอยู่อย่างมั่นคงเป็นจุดยึดเหนี่ยวของสังคม (๒) ความสามัคคีของคนในชาติ ลดความเหลื่อมล้ำในทุกมิติ และสร้างความเชื่อมั่นในกระบวนการยุติธรรม (๓) ความสงบสุขและการอยู่ร่วมกันอย่างสันติสุขในทุกพื้นที่ (๔) การบริหารจัดการความมั่นคงชายแดนชายฝั่งทะเล เสริมสร้างและพัฒนาความร่วมมือกับประเทศเพื่อนบ้าน ในการแก้ไขปัญหาด้านความมั่นคง (๕) สร้าง

ความเชื่อมั่นและพัฒนาความร่วมมือในกลุ่มประเทศอาเซียนและประชาคมโลกเพื่อรักษาผลประโยชน์ของชาติให้สามารถป้องกันแก้ไขปัญหาภัยคุกคามข้ามชาติ ภัยก่อการร้าย (๖) เสริมสร้างความมั่นคงทางเทคโนโลยีสารสนเทศและไซเบอร์ (๗) รักษาความมั่นคงของฐานทรัพยากรธรรมชาติ สิ่งแวดล้อม และปกป้อง รักษาผลประโยชน์ของชาติทางทะเล (๘) เสริมสร้างความมั่นคงทางอาหาร พลังงานและน้ำ โดยการกำหนดแนวทางการบริหารจัดการ (๙) เสริมสร้างและพัฒนาศักยภาพการป้องกันประเทศ การรักษาความสงบภายใน และความมั่นคงระหว่างประเทศ รวมทั้งพัฒนาระบบข่าวกรองให้มีประสิทธิภาพ (๑๐) พัฒนาระบบการเตรียมพร้อมแห่งชาติและระบบบริหารจัดการภัยพิบัติ (๑๑) การบริหารจัดการยุทธศาสตร์ด้านความมั่นคง ให้เกิดผลในทางปฏิบัติในระดับพื้นที่ได้อย่างเป็นรูปธรรม พัฒนาระบบการติดตามประเมินผลอย่างเป็นระบบและต่อเนื่อง รวมทั้งสนับสนุนงานศึกษา วิจัย พัฒนาด้านความมั่นคง

## ๖) ยุทธศาสตร์ด้านการเพิ่มประสิทธิภาพและธรรมาภิบาลในภาครัฐ

เพื่อให้การบริหารจัดการภาครัฐมีความโปร่งใส มีประสิทธิภาพ มีความรับผิดชอบ และตรวจสอบได้อย่างเป็นธรรมรวมทั้งประชาชนมีส่วนร่วม มีการกระจายอำนาจ และแบ่งภารกิจรับผิดชอบที่เหมาะสมระหว่างส่วนกลาง ภูมิภาค และท้องถิ่น โดยมีประเด็นการพัฒนาสำคัญ ประกอบด้วย การเพิ่มประสิทธิภาพการบริหารจัดการภาครัฐ การปรับปรุงการให้บริการภาครัฐผ่านเครือข่ายอิเล็กทรอนิกส์ (E-Government) การปรับปรุงกระบวนการงบประมาณ และการมีส่วนร่วมของประชาชนในการติดตาม ตรวจสอบการเงินการคลังภาครัฐ การกระจายอำนาจสู่ท้องถิ่นโดยการปรับโครงสร้างการบริหารงานท้องถิ่นให้เอื้อต่อการกระจายอำนาจที่มีประสิทธิภาพมากขึ้น และการป้องกันและปราบปรามการทุจริตคอร์รัปชัน เพื่อให้ประเทศไทยปราศจากการคอร์รัปชัน ซึ่งจะเป็ปัจจัยสนับสนุนสำคัญที่จะช่วยส่งเสริมการพัฒนาประเทศในด้านต่างๆ ให้ประสบผลสำเร็จและบรรลุเป้าหมายที่วางไว้ตามกรอบในอนาคตประเทศไทยปี ๒๕๗๗

## ๗) ยุทธศาสตร์ด้านการพัฒนาโครงสร้างพื้นฐานและระบบโลจิสติกส์

การพัฒนาโครงสร้างพื้นฐานและระบบโลจิสติกส์ในช่วงแผนพัฒนาฯ ฉบับที่ ๑๒ จะมุ่งเน้นการพัฒนาคุณภาพโครงสร้างพื้นฐานด้านการคมนาคมขนส่ง การเชื่อมโยงเครือข่ายโทรคมนาคม และการบริหารจัดการโครงสร้างพื้นฐานเพื่อสนับสนุนการพัฒนาพื้นที่เขตเศรษฐกิจพิเศษ พื้นที่เมืองการเชื่อมโยงการเดินทางและขนส่งสินค้าระหว่างประเทศที่ได้มาตรฐาน การพัฒนาความมั่นคงด้านพลังงานและการผลิตพลังงานทดแทน การสนับสนุนการพัฒนาเศรษฐกิจดิจิทัลลดความเหลื่อมล้ำในการเข้าถึงโครงสร้างพื้นฐานเพื่อเพิ่มคุณภาพชีวิตของประชาชนในพื้นที่ห่างไกล และการใช้ประโยชน์จากการพัฒนาโครงสร้างพื้นฐานเพื่อสร้างอุตสาหกรรมใหม่ของประเทศ ได้แก่ อุตสาหกรรมระบบราง อุตสาหกรรมซ่อมบำรุงและการผลิตชิ้นส่วนอากาศยาน อุตสาหกรรมผลิตอุปกรณ์เพื่อเพิ่มประสิทธิภาพการใช้พลังงาน รวมทั้งการพัฒนา ระบบโลจิสติกส์ทั้งในด้านการส่งเสริมผู้ประกอบการไทยในการสร้างเครือข่ายการขนส่งระหว่างประเทศ การพัฒนาบุคลากรด้านโลจิสติกส์และการปรับปรุงระบบบริหารจัดการ กฎหมายและระเบียบที่เกี่ยวข้อง ตลอดจนการพัฒนาสิ่งอำนวยความสะดวกเพื่อรองรับการเปลี่ยนแปลงรูปแบบการขนส่งจากถนนสู่รางเป็นหลัก

## ๘) ยุทธศาสตร์ด้านวิทยาศาสตร์ เทคโนโลยี วิจัย และนวัตกรรม

ให้ความสำคัญกับการขับเคลื่อนการพัฒนาวิทยาศาสตร์ เทคโนโลยี วิจัย และนวัตกรรม ต่อเนื่องจากแผนพัฒนาฯ ฉบับที่ ๑๑ ทั้งการเพิ่มการลงทุนวิจัยและพัฒนา และการปรับปรุงสภาพแวดล้อมของการพัฒนาวิทยาศาสตร์ฯ ทั้งด้านบุคลากรวิจัย โครงสร้างพื้นฐาน และการบริหารจัดการ เพื่อมุ่งให้วิทยาศาสตร์ เทคโนโลยี วิจัย และนวัตกรรมเป็นเครื่องมือสำคัญที่จะช่วยขับเคลื่อนการพัฒนาประเทศในมิติต่างๆ ทั้งการสร้างคุณค่าและมูลค่าเพิ่มให้กับสินค้าและบริการให้สามารถตอบสนองความต้องการของผู้บริโภคที่เปลี่ยนแปลงไปนำไปสู่ศักยภาพการแข่งขันที่สูงขึ้น เสริมสร้างสังคมที่มีตรรกะทางความคิด มีทุนทางปัญญา

เพื่อเป็นรากฐานการดำรงชีวิตที่มีความสุขของคนไทย บริหารจัดการทรัพยากรธรรมชาติและสิ่งแวดล้อมสู่ความสมดุล อันจะนำมาซึ่งคุณภาพชีวิตที่ดีขึ้นของประชาชน รวมทั้งเพื่อแก้ไขปัญหาและยกระดับความเจริญให้กับภาคส่วนต่างๆ ทั้งเศรษฐกิจและสังคม ตลอดจนสนับสนุนให้เกิดกลไกบูรณาการระหว่างหน่วยงานและองค์กรต่างๆ ที่เกี่ยวข้อง อันจะสนับสนุนให้ประเทศไทยก้าวสู่การแข่งขันในศตวรรษหน้าโดยหลุดพ้นจากกับดักประเทศรายได้ปานกลาง และก้าวไปสู่ประเทศที่มีรายได้สูงในอนาคต

### ๙) ยุทธศาสตร์การพัฒนาภาคเมือง และพื้นที่เศรษฐกิจ

กำหนดยุทธศาสตร์การพัฒนาภาคเมือง และพื้นที่เศรษฐกิจสำคัญให้สอดคล้องกับทิศทางการพัฒนาประเทศ ศักยภาพ โอกาสและข้อจำกัดของพื้นที่ รวมทั้งความต้องการของภาคีการพัฒนาที่เกี่ยวข้อง เพื่อรักษารากฐานเศรษฐกิจเดิมให้เข้มแข็งโดยมีคุณภาพสิ่งแวดล้อมตามมาตรฐานสากลสร้างฐานเศรษฐกิจใหม่รองรับการเข้าสู่ประชาคมเศรษฐกิจอาเซียน เพื่อกระจายกิจกรรมทางเศรษฐกิจและความเจริญสู่ภูมิภาค พัฒนาเมืองศูนย์กลางความเจริญในภูมิภาคให้เป็นเมืองนำอยู่และปลอดภัย สนับสนุนการเชื่อมโยงในภูมิภาค เพื่อเพิ่มขีดความสามารถในการแข่งขันของพื้นที่และสร้างความอยู่ดีมีสุขให้แก่ประชาชนอย่างทั่วถึง โดยมีสาระครอบคลุม ดังนี้ (๑) การพัฒนาภาค (๒) การพัฒนาเมืองศูนย์กลางความเจริญในภูมิภาค (๓) การพัฒนาพื้นที่ฐานเศรษฐกิจหลักบริเวณชายฝั่งทะเลตะวันออก และ (๔) การพัฒนาพื้นที่เศรษฐกิจพิเศษชายแดน รวมทั้งความเชื่อมโยงกับการพัฒนาคลังสินทรัพย์อุตสาหกรรมและบริการที่มีศักยภาพ และโครงการพัฒนาท่าเรือน้ำลึกทวาย

### ๑๐) ยุทธศาสตร์ด้านการต่างประเทศ ประเทศเพื่อนบ้าน และภูมิภาค

กำหนดยุทธศาสตร์การต่างประเทศ ประเทศเพื่อนบ้าน ภูมิภาค ให้เกิดการประสานและพัฒนาคือความร่วมมือกันระหว่างประเทศ ทั้งในเชิงรุกและรับอย่างสร้างสรรค์ โดยมุ่งเน้นการดูแลการดำเนินงานตามข้อผูกพันและพันธกรณีตลอดจนมาตรฐานต่างๆ ที่ไทยมีความเกี่ยวข้องในฐานะประเทศสมาชิก ทั้งในเวทีระดับโลก ระดับภูมิภาค และระดับอนุภูมิภาค อาทิ การดำเนินงานเป้าหมายการพัฒนาที่ยั่งยืน (SDGs) การประมง การค้ามนุษย์ และอื่นๆ ให้เข้าสู่มาตรฐานสากลและเป็นที่ยอมรับของประชาคมโลก เป็นต้น การเตรียมความพร้อมในการรองรับและดำเนินงานของประเทศไทยภายหลังการเข้าสู่ประชาคมอาเซียนในปี ๒๕๕๘ (Post-ASEAN ๒๐๑๕) การปรับตัวและพัฒนาขีดความสามารถในการแข่งขันของประเทศเพื่อรองรับและสอดคล้องกับการดำเนินงานตามพันธกรณีของความร่วมมือระดับภูมิภาค อาทิ Regional Comprehensive Economic Partnerships (RCEP) เป็นต้น การเสริมสร้างความเชื่อมโยงกันระหว่างประเทศในอนุภูมิภาค ประเทศเพื่อนบ้านและภูมิภาค และการส่งเสริมให้ประเทศไทยเป็นฐานของการประกอบธุรกิจ การให้บริการทางการศึกษา การให้บริการด้านการเงิน การให้บริการด้านสุขภาพ การให้บริการด้านโลจิสติกส์และการลงทุนเพื่อการวิจัยและพัฒนา รวมทั้งเป็นฐานความร่วมมือในเอเชีย

#### ๑.๓ แผนพัฒนาภาค/แผนพัฒนากลุ่มจังหวัด/แผนพัฒนาจังหวัด

##### ๑.๓.๑ แผนพัฒนาภาคกลางและพื้นที่กรุงเทพมหานคร พ.ศ. ๒๕๖๐ - ๒๕๖๕

##### ฉบับทบทวน

##### แนวคิดและทิศทางการพัฒนา

ภาคกลางและพื้นที่กรุงเทพมหานคร เป็นภูมิภาคที่มีบทบาทสำคัญในการเชื่อมโยงกับทุกภาคภายในประเทศ เนื่องจากเป็นที่ตั้งของเมืองหลวงกรุงเทพมหานคร และเป็นที่ตั้งของหน่วยงานราชการระดับกระทรวง หน่วยงานรัฐวิสาหกิจ สถาบันการศึกษาและสถาบันวิจัยชั้นนำทุกระดับ สถาบันการรักษาพยาบาลที่ดีที่สุด รวมทั้งสถาบันธุรกิจ และสถาบันการเงินชั้นนำของประเทศ ขณะเดียวกันภาคกลางตั้งอยู่ในพื้นที่ลุ่มแม่น้ำขนาดใหญ่ที่มีความอุดมสมบูรณ์เป็น “อู่ข้าว อู่น้ำ” ของประเทศ และเป็นพื้นที่ในแนวระเบียงเศรษฐกิจ

ตอนใต้ของอนุภูมิภาคแม่น้ำโขง (Southern Economic Corridor) ที่เชื่อมโยงเมียนมา-ไทย กัมพูชา-เวียดนาม ซึ่งเป็นเส้นทางลัดโลจิสติกส์ (Landbridge) เชื่อมโยงภูมิภาคอาเซียนกับโลกตะวันตกและโลกตะวันออก ดังนั้น การพัฒนาภาคกลางสู่ความ “มั่นคง มั่งคั่ง ยั่งยืน” จำเป็นต้องรักษาความมีชื่อเสียงของกรุงเทพมหานครให้เป็น เมืองชั้นนำระดับโลกตลอดไป ควบคู่ไปกับการใช้ศักยภาพพื้นฐานด้านความอุดมสมบูรณ์ของดินและน้ำ และความพร้อมของสถาบันการศึกษาและสถาบันวิจัยในการยกระดับภาคการเกษตรสู่เกษตรอุตสาหกรรมที่ใช้ เทคโนโลยี และนวัตกรรมเพื่อผลิตสินค้าและบริการที่มีมูลค่าสูง รวมทั้งการพัฒนาเส้นทางลัดโลจิสติกส์ เชื่อมโยงทวาย (เมียนมา) กับระเบียงเศรษฐกิจพิเศษภาคตะวันออก (EEC) เพื่อให้ภาคกลางเป็นพื้นที่ ยุทธศาสตร์ในการเชื่อมโยงเส้นทางการค้าการขนส่งระหว่างทะเลตะวันตกและทะเลตะวันออกในระยะยาว

### เป้าหมายเชิงยุทธศาสตร์

ภาคกลางมีบทบาทสำคัญในการเชื่อมโยงกับทุกภาคภายในประเทศ เนื่องจากเป็นที่ตั้งของ กรุงเทพมหานคร สถาบันการศึกษาและวิจัยชั้นนำทุกระดับ สถาบันการรักษาพยาบาลที่ดีที่สุด นอกจากนี้ ภาคกลางยังมีแหล่งท่องเที่ยวที่มีชื่อเสียง สภาพพื้นที่และระบบชลประทานที่อุดมสมบูรณ์ เป็นฐานเศรษฐกิจ อุตสาหกรรมที่สำคัญของประเทศ และเป็นพื้นที่แนวระเบียงเศรษฐกิจตอนใต้ของอนุภูมิภาคแม่น้ำโขง (Southern Economic Corridor) ที่เชื่อมโยงเมียนมา-ไทย-กัมพูชา-เวียดนาม ซึ่งเป็นเส้นทางลัดโลจิสติกส์ (Landbridge) เชื่อมโยงภูมิภาคอาเซียนกับโลกตะวันตกและโลกตะวันออก ภาคกลางจึงมีเป้าหมายที่จะ “พัฒนากรุงเทพฯ สู่มหานครทันสมัยและภาคกลางเป็นฐานการผลิตสินค้าและบริการที่มีมูลค่าสูง”

### วัตถุประสงค์

1. เพื่อรักษาภาพลักษณ์ของกรุงเทพมหานคร ให้เป็นเมืองที่มีความทันสมัย และเป็นเมืองน่า อยู่น่าเที่ยวในลำดับต้นๆ ของโลกตลอดไป
2. เพื่อยกระดับคุณภาพชีวิตของประชาชนให้อยู่ดีมีสุขทั้งสุขภาพกาย จิตใจ มีความมั่นคง ด้านอาชีพและรายได้ และมีสภาพแวดล้อมที่ดี
3. เพื่อเพิ่มขีดความสามารถและยกระดับการผลิตและสร้างมูลค่าเพิ่มให้กับสินค้าและบริการ ด้านการเกษตร อุตสาหกรรม และการท่องเที่ยว อย่างต่อเนื่อง
4. เพื่อฟื้นฟูและรักษาฐานทรัพยากรธรรมชาติและสิ่งแวดล้อมให้อื้อต่อการพัฒนาเศรษฐกิจ และคุณภาพชีวิตอย่างยั่งยืน

### เป้าหมาย

1. อัตราการเจริญเติบโตทางเศรษฐกิจของภาคกลางขยายตัวเพิ่มขึ้น
2. สัมประสิทธิ์ความไม่เสมอภาค (Gini Coefficient) ในการกระจายรายได้ภาคกลางลดลง ตัวชี้วัดและค่าเป้าหมาย

ตัวชี้วัด	ค่าฐาน	ค่าเป้าหมาย				
		๒๕๖๒	๒๕๖๓	๒๕๖๔	๒๕๖๕	๒๕๖๒-๒๕๖๕
อัตราการเจริญเติบโตทางเศรษฐกิจของภาคกลาง	๒,๓๙๙,๐๙๑ ล้านบาท (มูลค่า CMV ปี ๒๕๕๙)	เพิ่มขึ้น ไม่ต่ำกว่า ร้อยละ ๓.๕	เพิ่มขึ้น ไม่ต่ำกว่า ร้อยละ ๓.๕	เพิ่มขึ้น ไม่ต่ำกว่า ร้อยละ ๓.๕	เพิ่มขึ้น ไม่ต่ำกว่า ร้อยละ ๓.๕	เพิ่มขึ้น ไม่ต่ำกว่า ร้อยละ ๓.๕
สัมประสิทธิ์ความไม่เสมอภาค (Gini Coefficient) ในการกระจายรายได้	๐.๔๐๖ (ปี ๒๕๖๐)	ลดลงต่ำกว่า ๐.๔๐๐	ลดลงต่ำกว่า ๐.๔๐๐	ลดลงต่ำกว่า ๐.๔๐๐	ลดลงต่ำกว่า ๐.๔๐๐	ลดลงต่ำกว่า ๐.๔๐๐

หมายเหตุ : ตัวชี้วัดและค่าเป้าหมายภาคกลาง ไม่รวมกรุงเทพมหานคร

## ยุทธศาสตร์การพัฒนา

**ยุทธศาสตร์ที่ ๑** พัฒนานครุงเทพฯ เป็นมหานครทันสมัยระดับโลกควบคู่กับการพัฒนาคุณภาพชีวิต และแก้ไขปัญหาสิ่งแวดล้อมเมือง

### แนวทางการพัฒนา

- ๑) เร่งพัฒนาระบบขนส่งมวลชนและระบบขนส่งสาธารณะ อาทิ รถไฟฟ้า รถเมล์ ฯลฯ เพื่อบรรเทาปัญหาจราจรและให้ประชาชนเข้าถึงบริการระบบขนส่งสาธารณะที่สะดวกสบายและปลอดภัยในการเดินทาง
- ๒) ก่อสร้างถนนวงแหวน โครงข่ายเส้นทางถนนที่ขาดความเชื่อมโยง (Missing Link) สะพานข้ามแม่น้ำเจ้าพระยา ฯลฯ เพื่อลดปัญหาความแออัดและคับคั่งของปริมาณการจราจรในเขตเมือง ลดปัญหาคอขวดเป็นการเชื่อมต่อโครงข่ายการเดินทางเพื่ออำนวยความสะดวกในการเข้าถึงและลดเวลาการเดินทาง รวมทั้งสร้างความเชื่อมโยงระหว่างเมือง
- ๓) จัดระเบียบการใช้ประโยชน์ที่ดินโดยใช้มาตรการผังเมืองควบคุมการใช้พื้นที่รวมทั้งคุ้มครองแหล่งอนุรักษ์และทัศนียภาพเมือง ตลอดจนการจัดทำทัศนียภาพของเมืองให้สวยงาม มีพื้นที่ สีเขียวและสวนสาธารณะ
- ๔) พัฒนาระบบดูแลผู้สูงอายุ โดยส่งเสริมการพัฒนาเทคโนโลยีและนวัตกรรม ให้สอดคล้องต่อความต้องการและเอื้อต่อการใช้ชีวิต รวมทั้งพัฒนารูปแบบและคุณภาพการบริการสาธารณสุขระดับปฐมภูมิและบริการดูแลระยะยาวสำหรับผู้สูงอายุ และออกแบบโครงสร้างพื้นฐานและบริการต่างๆ ให้สามารถรองรับคนทุกกลุ่มในสังคมได้อย่างเท่าเทียมกัน (Universal Design) เพื่อรองรับสังคมผู้สูงอายุ และส่งเสริมให้คนทุกกลุ่มสามารถเข้าถึงและใช้ประโยชน์จากการพัฒนาโครงสร้างพื้นฐานและบริการต่างๆ อย่างเสมอภาคและเท่าเทียมกัน
- ๕) ป้องกันและแก้ไขปัญหาขยะ น้ำเสีย น้ำท่วม และมลพิษทางอากาศ ในเขตพื้นที่ที่มีปัญหาความรุนแรงและความเสียหายเป็นมูลค่าสูง โดยเฉพาะในเขตพื้นที่กรุงเทพมหานครและปริมณฑล
- ๖) วางระบบป้องกันภัยอาชญากรรมและภัยก่อการร้ายในเขตกรุงเทพมหานคร และพื้นที่ต่อเนื่อง รวมทั้งพื้นที่ที่มีปัญหาอาชญากรรม ปัญหาการจราจร และปัญหาความรุนแรงในสังคม โดยการใช้เทคโนโลยี การบังคับใช้กฎหมาย การปลูกจิตสำนึกและเสริมสร้างความเป็นพลเมือง ตลอดจนสร้างเครือข่ายเฝ้าระวัง เพื่อดูแลรักษาความปลอดภัยในชีวิตและทรัพย์สินของประชาชน
- ๗) พัฒนานครุงเทพมหานครเป็นเมืองน่าอยู่อัจฉริยะ โดยการจัดทำผังภูมินิเวศเพื่อการจัดการพื้นที่และพัฒนาเมืองให้เป็นเมืองที่มีความน่าอยู่ อัจฉริยะ และสามารถรองรับกิจกรรมทางเศรษฐกิจ เป็นที่อยู่อาศัย ลดความเหลื่อมล้ำ และยกระดับคุณภาพชีวิตของประชาชนในพื้นที่ทุกกลุ่ม โดยยังคงรักษาอัตลักษณ์ของพื้นที่ซึ่งระยะแรกดำเนินการที่บางซื่อ เพื่อเป็นต้นแบบพัฒนาพื้นที่รอบสถานีระบบขนส่งมวลชน และเมืองอัจฉริยะแห่งแรก (Smart City) ในไทย และภูมิภาคอาเซียน

**ยุทธศาสตร์ที่ ๒** พัฒนาคุณภาพแหล่งท่องเที่ยวที่มีชื่อเสียงระดับนานาชาติและ สร้างความเชื่อมโยงเพื่อกระจายการท่องเที่ยวทั่วทั้งภาค

### แนวทางการพัฒนา

- ๑) พัฒนาคุณภาพแหล่งท่องเที่ยวระดับนานาชาติ อาทิ วัดพระศรีรัตนศาสดาราม ชายหาดชะอำ-หัวหิน สนามกอล์ฟระดับโลกที่เพชรบุรี กาญจนบุรี และพระนครศรีอยุธยา ให้เป็นฐานการกระจายรายได้ และการสร้างงาน โดยยกระดับคุณภาพของธุรกิจบริการด้านการท่องเที่ยวให้ได้มาตรฐานระดับนานาชาติ และเป็นที่น่าสนใจของนักท่องเที่ยว รวมทั้งพัฒนาการท่องเที่ยวเชื่อมโยงแหล่งท่องเที่ยวชายฝั่งทะเลตะวันตกของภาคกลาง ได้แก่ จังหวัดเพชรบุรี และประจวบคีรีขันธ์ เชื่อมกับจังหวัดชุมพร และระนอง ของภาคใต้

๒) พัฒนาแหล่งท่องเที่ยวมรดกโลกพระนครศรีอยุธยาอย่างยั่งยืน โดยฟื้นฟู บูรณะโบราณสถาน และเตรียมความพร้อมของเมืองให้สามารถรองรับภัยพิบัติ โดยเฉพาะอุทกภัยได้ อย่างมีประสิทธิภาพ

๓) อนุรักษ์และพัฒนากรุงรัตนโกสินทร์และเมืองเก่า เพื่อรักษาอัตลักษณ์ของเมืองให้เป็นมรดกทางวัฒนธรรมที่สืบทอดความเจริญรุ่งเรืองด้านศิลปวัฒนธรรมอันยิ่งใหญ่ของชาติตลอดไป อาทิ พื้นที่เกาะรัตนโกสินทร์ในเขตกรุงเทพมหานคร เมืองเก่าเพชรบุรี เมืองเก่ากาญจนบุรี เมืองเก่าราชบุรี เมืองเก่าสุพรรณบุรี และเมืองเก่าลพบุรี

๔) พัฒนาแหล่งท่องเที่ยวที่มีศักยภาพ เช่น กลุ่มประวัติศาสตร์และศาสนา กาญจนบุรี-สุพรรณบุรี-พระนครศรีอยุธยา-อ่างทอง-สิงห์บุรี-ชัยนาท-ลพบุรี-สระบุรี-นครปฐม-ราชบุรี-เพชรบุรี กลุ่มดูแลสุขภาพ ด้วยแพทย์แผนไทย อาทิ นนทบุรี-สมุทรสาคร-นครปฐม-เพชรบุรี และกลุ่มท่องเที่ยวทางน้ำ อาทิ พระนครศรีอยุธยา-นนทบุรี-ปทุมธานี-อ่างทอง-สิงห์บุรี โดยปรับปรุงและพัฒนาแหล่งท่องเที่ยวและกิจกรรมการท่องเที่ยวให้มีคุณค่าและมูลค่าเพิ่ม มีความหลากหลาย และเชื่อมโยงการท่องเที่ยวระหว่างจังหวัดอย่างยั่งยืน รวมทั้งบริหารการท่องเที่ยวโดยคำนึงถึงขีดความสามารถในการรองรับ

๕) เพิ่มมาตรฐานแหล่งท่องเที่ยวท้องถิ่นและแหล่งท่องเที่ยวโดยชุมชน เช่น ตลาดสามชุก ตลาดน้ำอัมพวา ตลาดน้ำดำเนินสะดวก เกาะเกร็ด ท่องเที่ยวธรรมชาติสวนผึ้ง อุทยานแห่งชาติแก่งกระจาน ฯลฯ โดยปรับปรุงสิ่งอำนวยความสะดวก กิจกรรมการท่องเที่ยว สินค้าและบริการด้านการท่องเที่ยวให้ได้มาตรฐานสากล

๖) พัฒนาการเข้าถึงแหล่งท่องเที่ยวชุมชน แหล่งผลิตสินค้า OTOP และแหล่งท่องเที่ยวเชิงเกษตร เพื่อให้มีเส้นทางหรือเครือข่ายการคมนาคมที่สามารถเดินทางเข้าไปยังแหล่งท่องเที่ยวได้อย่างสะดวกและปลอดภัย เป็นการขยายเส้นทางท่องเที่ยวและกระจายรายได้สู่ชุมชน

**ยุทธศาสตร์ที่ ๓ ยกระดับการผลิตสินค้าเกษตรและอุตสาหกรรมโดยใช้นวัตกรรม เทคโนโลยี และความคิดสร้างสรรค์ เพื่อให้สามารถแข่งขันได้อย่างยั่งยืน**

#### **แนวทางการพัฒนา**

๑) นำผลการวิจัยและพัฒนาด้านการเกษตรและอุตสาหกรรมเกษตรมาใช้ประโยชน์ในเชิงพาณิชย์ เช่น นำผลการวิจัยและพัฒนาของสถาบันวิทยาศาสตร์ข้าวแห่งชาติมาใช้ในการพัฒนาการผลิตข้าวในพื้นที่ เพื่อเพิ่มผลผลิตต่อไร่ เพิ่มศักยภาพและยกระดับคุณภาพข้าวซึ่งเป็นสินค้าส่งออกที่สำคัญของประเทศให้มีคุณภาพตรงตามความต้องการของตลาด เป็นต้น

๒) พัฒนามาตรฐานฟาร์มเพื่อผลิตอาหารปลอดภัย (Food Safety) จากสินค้าเกษตรหลักของภาค ได้แก่ ข้าว พืชผัก มะพร้าว โคนม โคนเนื้อ สุกร ไก่ เป็ด กุ้ง ปลา โดยเฉพาะในพื้นที่ที่เป็นแหล่งผลิตสำคัญ ได้แก่ จังหวัด ชัยนาท สิงห์บุรี อ่างทอง ลพบุรี สระบุรี พระนครศรีอยุธยา สุพรรณบุรี ราชบุรี นครปฐม และประจวบคีรีขันธ์ เพื่อการส่งออกสินค้าเกษตรคุณภาพสูง ที่สอดคล้องกับความต้องการของผู้บริโภคในตลาดเฉพาะและตลาดระดับบน

๓) ส่งเสริมการใช้เทคโนโลยีการเกษตรเพื่อยกระดับสู่ Smart Farmer และ Smart Farming โดยส่งเสริมให้เกษตรกรมีความรู้ความสามารถในการใช้เทคโนโลยีการผลิตที่ทันสมัยและพันธุ์ที่เหมาะสม รวมทั้งปรับปรุงระบบการบริหารจัดการตลาดให้มีประสิทธิภาพ

๔) ฟื้นฟูความอุดมสมบูรณ์ทรัพยากรประมงทะเล โดยเร่งรัดการอนุรักษ์ ฟื้นฟู และการจัดการใช้ประโยชน์ทรัพยากรประมงและสิ่งแวดล้อมให้เป็นระบบเหมาะสม ควบคู่ไปกับการส่งเสริมและพัฒนาอาชีพ เช่น การส่งเสริมการวิจัยและถ่ายทอดเทคโนโลยีการจัดการและวิธีการเพาะเลี้ยงสัตว์น้ำ เพื่อเพิ่มประสิทธิภาพการผลิตและสร้างมูลค่าเพิ่ม การส่งเสริมและพัฒนาการประมงพื้นบ้าน รวมทั้งการส่งเสริมและพัฒนาธุรกิจการประมง



เป็นต้น ในพื้นที่ที่มีศักยภาพด้านการประมงและเพาะเลี้ยงสัตว์น้ำบริเวณชายฝั่งรอบอ่าวไทย ได้แก่ จังหวัด ประจวบคีรีขันธ์ เพชรบุรี สมุทรสงคราม สมุทรสาคร และสมุทรปราการ

๕) เพิ่มความสามารถการแข่งขันอุตสาหกรรมประมง (สมุทรสาคร) อุตสาหกรรมก่อสร้าง (สระบุรี) อุตสาหกรรมยานยนต์และอิเล็กทรอนิกส์ (พระนครศรีอยุธยา ปทุมธานี สมุทรปราการ) ส่งการใช้เทคโนโลยี ที่สูงขึ้นและเป็นมิตรกับสิ่งแวดล้อม

๖) พัฒนาทักษะแรงงานให้มีความรู้ขั้นสูง เพื่อยกระดับและปรับเปลี่ยนทักษะแรงงานให้ก้าวทันการ เปลี่ยนแปลงทางเทคโนโลยีและนวัตกรรมสามารถรองรับอุตสาหกรรมและบริการแห่งอนาคต

๗) พัฒนากาญจนบุรี-ราชบุรี-เพชรบุรีตอนบนให้เป็นแหล่งอุตสาหกรรมแปรรูปผลผลิตทางการเกษตร และปศุสัตว์ และกลุ่มอุตสาหกรรมสิ่งทอและเครื่องนุ่งห่มเชื่อมโยงกับแหล่งผลิต ในเมียนมา โดยเพิ่ม ประสิทธิภาพระบบโลจิสติกส์เพื่อลดต้นทุนในการขนส่งสินค้า รวมทั้งยกระดับคุณภาพสินค้าอุตสาหกรรม ในพื้นที่ให้มีความทันสมัยและให้ได้มาตรฐานสากลไปสู่ตลาดอาเซียน

๘) ส่งเสริมและสนับสนุนธุรกิจ SMEs และ Start Up โดยให้ความสำคัญกับ การเสริมสร้างองค์ความรู้ให้แก่ ผู้ประกอบการในการดำเนินธุรกิจ อาทิ การนำงานวิจัยนวัตกรรมและเทคโนโลยีมาใช้ในการเพิ่มประสิทธิภาพ การผลิต และการใช้กลยุทธ์การตลาด ฯลฯ เพื่อให้สามารถเริ่มต้นธุรกิจและเติบโตได้อย่างมีประสิทธิภาพ

**ยุทธศาสตร์ที่ ๔ บริหารจัดการน้ำและทรัพยากรธรรมชาติเพื่อแก้ไขปัญหาน้ำท่วม ภัยแล้ง และคงความ สมดุลของระบบนิเวศอย่างยั่งยืน**

#### **แนวทางการพัฒนา**

๑) พัฒนาแหล่งน้ำ และระบบกระจายน้ำ ในพื้นที่แล้งซ้ำซาก อาทิ จังหวัดกาญจนบุรี ประจวบคีรีขันธ์ ราชบุรี และลพบุรี เพิ่มประสิทธิภาพระบบบริหารจัดการน้ำ โดยปรับปรุงและบำรุงรักษาแหล่งน้ำเดิม วางแผนจัดสรร น้ำ เพื่อรองรับความต้องการใช้น้ำที่เพิ่มขึ้นจากการขยายตัวของกิจกรรม ทางเศรษฐกิจและชุมชนได้อย่าง พอเพียงและมีเสถียรภาพ รวมทั้งจัดทำแหล่งเก็บกักน้ำขนาดเล็กกระจาย ในพื้นที่การเกษตรเพื่อบรรเทา และแก้ไขปัญหาน้ำขาดแคลนน้ำในช่วงฤดูแล้ง

๒) ปกป้องและแก้ไขปัญหาพื้นที่ชุ่มน้ำพื้นที่เศรษฐกิจ ชุมชน แหล่งประวัติศาสตร์ โบราณสถาน และพื้นที่น้ำท่วม ซ้ำซาก อาทิ จังหวัดชัยนาท อ่างทอง สิงห์บุรี พระนครศรีอยุธยา สมุทรสาคร นนทบุรี ปทุมธานี และ สมุทรปราการ โดยเพิ่มแหล่งเก็บกักน้ำที่เป็นแก้มลิง ส่งเสริมและสนับสนุนให้ประชาชน ในพื้นที่เสี่ยงจัดตั้งกลุ่ม ฝักระวังภัยน้ำท่วม

๓) ปกป้องและแก้ไขปัญหาการทรุดตัวของแผ่นดิน รวมทั้งปัญหาการรुक้าของน้ำเค็มในเฉพาะเขตพื้นที่ กรุงเทพมหานครและปริมณฑล

๔) หยุดยั้งการบุกรุกทำลายพื้นที่ป่าและส่งเสริมการฟื้นฟูป่าเสื่อมโทรม ในพื้นที่จังหวัดกาญจนบุรี เพชรบุรี และราชบุรี โดยการปลูกป่าเพิ่มเติม และเพิ่มมาตรการเฝ้าระวังและป้องกันการบุกรุกป่า สนับสนุนสิทธิและ บทบาทของชุมชนให้เข้ามามีส่วนร่วมในการบริหารจัดการพื้นที่ป่าชุมชนไม่ให้เสื่อมโทรมลง

๕) ขุดลอกลำน้ำเพื่อเพิ่มปริมาณการกักเก็บน้ำและใช้ในการขนส่ง อาทิ แม่น้ำเจ้าพระยา แม่น้ำท่าจีน ฯลฯ และเพิ่มประสิทธิภาพการเดินเรือ และปรับปรุงท่าเรือโดยสารสาธารณะในแม่น้ำ และลำคลองสาขาที่สำคัญ อาทิ แม่น้ำเจ้าพระยา แม่น้ำป่าสัก และลำคลองสาขาในเขตกรุงเทพมหานครและปริมณฑล รวมทั้งฟื้นฟู คุณภาพน้ำแม่น้ำเจ้าพระยาและท่าจีนตอนล่างในพื้นที่ พระนครศรีอยุธยา ปทุมธานี นนทบุรี สมุทรปราการ นครปฐม และสมุทรสาคร

๖) พื้นฟูพื้นที่ชายฝั่งทะเลที่เสื่อมโทรม อาทิ ป้องกันและแก้ไขปัญหาการกัดเซาะชายฝั่งทะเลในเขตพื้นที่ จังหวัดสมุทรปราการ สมุทรสาคร สมุทรสงคราม เพชรบุรี ประจวบคีรีขันธ์ โดยการจัดทำแนวป้องกันการกัดเซาะชายฝั่งด้วยวิธีการที่เหมาะสม เช่น ปลูกป่าชายเลน และการทำแนวไม้ไผ่กันคลื่น แก้ไขปัญหามลพิษทางทะเล และชายฝั่ง โดยการบริหารจัดการขยะที่ลงสู่ทะเล และคราบน้ำมันในพื้นที่อ่าวไทยตอนใน

## **ยุทธศาสตร์ที่ ๕ เปิดประตูการค้า การลงทุน และการท่องเที่ยว เชื่อมโยง เขตเศรษฐกิจพิเศษทวาย-ภาคกลาง-ระยองเศรษฐกิจพิเศษภาคตะวันออก**

### **แนวทางการพัฒนา**

๑) พัฒนาการทางหลวงพิเศษระหว่างเมือง และรถไฟ เชื่อมกรุงเทพ –กาญจนบุรี เพื่อเชื่อมโยง พื้นที่เศรษฐกิจชายแดนของภาคกับพื้นที่เศรษฐกิจหลักของประเทศให้สามารถเกื้อหนุนและติดต่อทางการพัฒนาระหว่างพื้นที่ได้โดยสะดวกและรวดเร็ว

๒) เร่งพัฒนาพื้นที่เขตพัฒนาเศรษฐกิจพิเศษชายแดนบ้านพุน้ำร้อน อำเภอเมืองกาญจนบุรี จังหวัดกาญจนบุรี ให้เป็นประตูเชื่อม Southern Economic Corridor จากท่าเรือทวาย-ท่าเรือแหลมฉบัง-ท่าเรือสีหนุวิลล์ ประเทศกัมพูชา-ท่าเรือวังเตา ประเทศเวียดนาม โดยพัฒนาโครงสร้างพื้นฐานและสิ่งอำนวยความสะดวกด้านการเดินทางและขนส่งเชื่อมโยงกับประเทศเพื่อนบ้าน

๓) พัฒนามาตรฐานด่านชายแดนไทย-เมียนมา บ้านพุน้ำร้อน ด่านเจดีย์สามองค์ และ ด่านสิงขร เพื่อเชื่อมโยงการค้า การลงทุน และการท่องเที่ยว กับเมียนมา โดยจัดระเบียบการใช้ประโยชน์ที่ดิน ให้สอดคล้องกับการพัฒนาในอนาคต พร้อมทั้งปรับปรุงและพัฒนาระบบโลจิสติกส์ ระบบสาธารณูปโภคและสาธารณูปการ จุดบริการและสิ่งอำนวยความสะดวกบริเวณจุดผ่านแดน ตลอดจนระเบียบและกฎเกณฑ์ที่เกี่ยวข้อง

๔) พัฒนาเมืองและพื้นที่เศรษฐกิจของภาคกลางตามแนวแกนหลักการเชื่อมโยง เขตเศรษฐกิจพิเศษทวายกับ EEC โดยจัดเตรียมระบบสาธารณูปโภคและสาธารณูปการรองรับการพัฒนากิจกรรมทางเศรษฐกิจ เพื่อให้เอื้อต่อการพัฒนาการค้า การลงทุน และการท่องเที่ยวเชื่อมโยงระหว่างไทยกับเมียนมา

## **ยุทธศาสตร์ที่ ๖ พัฒนาการเชื่อมโยงเศรษฐกิจและสังคมกับทุกภาคเพื่อเสริมสร้างเสถียรภาพและลดความเหลื่อมล้ำภายในประเทศ**

### **แนวทางการพัฒนา**

๑) เร่งดำเนินการแผนพัฒนาโครงสร้างพื้นฐานการคมนาคมขนส่งที่เชื่อมโยงภาคกลางกับภาคอื่นๆ โดยให้ความสำคัญกับการพัฒนาระบบขนส่งทางรางให้เป็นโครงข่ายหลักในการขนส่งของประเทศ และรองรับการเชื่อมโยงกับการขนส่งรูปแบบอื่นๆ เพื่อกระจายประโยชน์และโอกาสจากจุดความเจริญหลักของประเทศให้เชื่อมโยงไปยังพื้นที่ภาคอื่นๆ ซึ่งจะทำให้เกิดการกระตุ้นการพัฒนาและลดความเหลื่อมล้ำระหว่างภาค อาทิ

(๑) เชื่อมโยงภาคเหนือ ด้วยรถไฟความเร็วสูงกรุงเทพฯ-พิษณุโลก และรถไฟทางคู่ลพบุรี-ปากน้ำโพ

(๒) เชื่อมโยงภาคตะวันออกเฉียงเหนือ ด้วยรถไฟความเร็วสูงกรุงเทพฯ-นครราชสีมา และทางหลวงพิเศษระหว่างเมืองบางปะอิน-นครราชสีมา

(๓) เชื่อมโยงภาคตะวันออก ด้วยรถไฟความเร็วสูง กรุงเทพฯ-ระยอง ทางหลวงพิเศษ พัทยา-มาบตาพุด และรถไฟทางคู่ฉะเชิงเทรา-คลองสิบเก้า-แก่งคอย

(๔) เชื่อมโยงภาคใต้และภาคใต้ชายแดน ด้วยรถไฟความเร็วสูงกรุงเทพฯ-หัวหิน และรถไฟทางคู่ประจวบคีรีขันธ์-ชุมพร

๒) พัฒนาพื้นที่โดยรอบสถานีขนส่งมวลชนในเมืองที่มีศักยภาพที่สำคัญ อาทิ กรุงเทพมหานครและปริมณฑล พระนครศรีอยุธยา และบริเวณเมืองชายแดนที่มีศักยภาพ รวมทั้งบริเวณใกล้พื้นที่เขตพัฒนาเศรษฐกิจพิเศษ

ชายแดน อาทิจังหวัดน้ำร้อน โดยสนับสนุนให้มีการจัดทำโครงการนำร่องที่ใช้แนวทางการจัดรูปที่ดิน การผังเมืองควบคู่กับการพัฒนาเมืองแบบประหยัดพลังงาน

### ๑.๓.๒ แผนพัฒนากลุ่มจังหวัดภาคกลางตอนล่าง ๒ (พ.ศ. ๒๕๖๑ - ๒๕๖๕)

#### ฉบับทบทวน

#### เป้าหมายการพัฒนาจังหวัด

กลุ่มจังหวัดภาคกลางตอนล่าง ๒ มีต้นทุนทางทรัพยากรการเกษตรและสัตว์น้ำที่มีคุณภาพ ส่งผลให้เกิดศักยภาพในด้านการผลิตสินค้าเกษตรแปรรูปเพื่อการส่งออก รวมถึงการมีแหล่งท่องเที่ยวทางธรรมชาติที่สวยงามและแหล่งท่องเที่ยวทางประวัติศาสตร์สำคัญ รวมทั้งโครงการพระราชดำริอันเป็นแหล่งเรียนรู้ด้านปรัชญาเศรษฐกิจพอเพียง จึงมุ่งเน้นพัฒนาเส้นทางการท่องเที่ยวเชื่อมโยงพื้นที่กลุ่มจังหวัดภาคกลางตอนล่าง ๒ ซึ่งเป็นประตูสู่ภาคใต้ และเป็นศูนย์กลางด้านการขนส่ง โดยมีพื้นที่เชื่อมโยงกับเขตเศรษฐกิจและการค้าชายแดนกับกลุ่มประเทศอาเซียน บริเวณด่านสิงขร จังหวัดประจวบคีรีขันธ์ และมุ่งเน้นฟื้นฟูฐานทรัพยากรธรรมชาติ และแก้ไขปัญหาสะสมทั้งด้านสิ่งแวดล้อม สอดคล้องกับกรอบร่างยุทธศาสตร์ชาติ แผนพัฒนาเศรษฐกิจและสังคมแห่งชาติ ฉบับที่ ๑๒ นโยบายรัฐบาล ไทยแลนด์ ๔.๐ ฯลฯ

#### วิสัยทัศน์กลุ่มจังหวัดภาคกลางตอนล่าง ๒ (พ.ศ. ๒๕๖๑ - ๒๕๖๕)

การกำหนดวิสัยทัศน์ พันธกิจ เป้าประสงค์และประเด็นยุทธศาสตร์ของกลุ่มจังหวัด จากการรับฟังความคิดเห็นของทุกภาคส่วนของภาคีการพัฒนา และเป็นไปตามศักยภาพและปัญหาของกลุ่มจังหวัด โดยคำนึงถึงความสอดคล้องและความสามารถในการขับเคลื่อนนโยบายของภาครัฐบาล แผนพัฒนาเศรษฐกิจและสังคมแห่งชาติฉบับที่ ๑๒ และกรอบยุทธศาสตร์ชาติ ๒๐ ปี ให้บรรลุเป้าหมายในภาพรวม

**“เป็นฐานการผลิตภาคการเกษตรและอาหารปลอดภัย อุตสาหกรรมที่เป็นมิตรต่อสิ่งแวดล้อม แหล่งท่องเที่ยวชั้นนำเชิงธรรมชาติและศิลปวัฒนธรรมอันทรงคุณค่า”**

#### พันธกิจ

- (๑) สร้างและฟื้นฟูทุนธรรมชาติและทรัพยากรน้ำ เพื่อเป็นฐานในการลงทุนทางอุตสาหกรรมเกษตรกรรม และการท่องเที่ยว
- (๒) เพิ่มผลผลิตด้านการเกษตร อาหาร และส่งเสริมการท่องเที่ยว
- (๓) พัฒนาสินค้าเกษตร อุตสาหกรรม และอาหารให้มีคุณภาพปลอดภัย ได้มาตรฐาน และเป็นมิตรต่อสิ่งแวดล้อม
- (๔) สร้างระบบโครงสร้างพื้นฐานเชื่อมโยงแหล่งท่องเที่ยว พื้นที่เศรษฐกิจ และการค้าชายแดน
- (๕) ลดความรุนแรงปัญหาการกัดเซาะตลิ่งและชายฝั่ง
- (๖) การบริหารจัดการน้ำอย่างยั่งยืน

#### ตัวชี้วัดความสำเร็จตามเป้าหมายการพัฒนาจังหวัด

- (๑) โครงสร้างพื้นฐานที่เชื่อมโยงสนับสนุนการค้า การลงทุน การท่องเที่ยว อย่างครอบคลุม และเป็นระบบ (ร้อยละ ๔%)
- (๒) สินค้าเกษตร อาหารมีคุณภาพปลอดภัย และได้มาตรฐาน (ร้อยละ ๕%)
- (๓) รายได้จากการท่องเที่ยว สินค้า และบริการเพิ่มขึ้น (ร้อยละ ๑๐%)
- (๔) การกัดเซาะตลิ่งและชายฝั่งที่ได้รับการแก้ไขอย่างเหมาะสมกับสภาพพื้นที่ (ร้อยละ ๒%)
- (๕) สินค้าอุตสาหกรรมสามารถแข่งขันได้และมีมาตรฐานเป็นมิตรต่อสิ่งแวดล้อม (ร้อยละ ๕%)
- (๖) เพิ่มมูลค่าผลผลิตสินค้าเกษตร (ร้อยละ ๕%)
- (๗) พื้นที่ป่าไม้ ป่าชายเลน มีความอุดมสมบูรณ์ และดำรงความหลากหลายทางชีวภาพ (ร้อยละ ๒%)

(๘) ทุกภาคส่วนมีส่วนร่วมในการบริหารจัดการน้ำและอนุรักษ์ฟื้นฟูทางทรัพยากรธรรมชาติและสิ่งแวดล้อม (ร้อยละ ๗๕%)

### ประเด็นการพัฒนาของกลุ่มจังหวัด

ประเด็นการพัฒนาที่ ๑ เสริมสร้างและพัฒนาต้นทุนทางทรัพยากรภาคการเกษตร

ประเด็นการพัฒนาที่ ๒ พัฒนาโครงสร้างพื้นฐานและศักยภาพสินค้าและบริการ เพื่อการท่องเที่ยว การค้า และพื้นที่ทางเศรษฐกิจ

ประเด็นการพัฒนาที่ ๓ อนุรักษ์ทรัพยากรธรรมชาติและสิ่งแวดล้อม

ประเด็นการพัฒนาที่ ๔ เพิ่มศักยภาพอุตสาหกรรมด้วยนวัตกรรม (innovation) และแนวคิดเศรษฐกิจ

ประเด็นการพัฒนา ที่ ๑	เสริมสร้างและพัฒนาต้นทุนทางทรัพยากรภาคการเกษตร
๑) วัตถุประสงค์	(๑) สินค้าเกษตร อาหารมีคุณภาพปลอดภัย และได้มาตรฐาน (๒) เพิ่มมูลค่าและผลผลิตสินค้าเกษตร (๓) ทรัพยากรสัตว์น้ำที่เพิ่มขึ้น
๒) เป้าหมายและตัวชี้วัด	(๑) ร้อยละที่เพิ่มขึ้นของผลิตภัณฑ์มวลรวมกลุ่มจังหวัดภาคการเกษตร (ร้อยละ ๒๕) (๒) ร้อยละที่เพิ่มขึ้นของสินค้าเกษตรและอาหารที่ได้คุณภาพมาตรฐาน (ร้อยละ ๒๕) (๓) ร้อยละของทรัพยากรสัตว์น้ำเพิ่มขึ้น (ร้อยละ ๑๕) (๔) ร้อยละที่เพิ่มขึ้นของมูลค่าสินค้าเกษตร (ร้อยละ ๒๕)
๓) แนวทางการพัฒนา	แนวทางการพัฒนาที่ ๑.๑ เพิ่มประสิทธิภาพการบริหารและการฟื้นฟูทรัพยากรทางการเกษตรให้คงความอุดมสมบูรณ์ แนวทางการพัฒนาที่ ๑.๒ พัฒนาระบบการผลิตและการจัดการสินค้าด้านการเกษตร

ประเด็นการพัฒนา ที่ ๒	พัฒนาโครงสร้างพื้นฐานและศักยภาพสินค้าและบริการ เพื่อการท่องเที่ยว การค้า และพื้นที่ทางเศรษฐกิจ
๑) วัตถุประสงค์	(๑) โครงสร้างพื้นฐานที่เชื่อมโยงสนับสนุนการค้า การลงทุน และการท่องเที่ยว อย่างครอบคลุม เป็นระบบ และเป็นไปตามมาตรฐาน (๒) รายได้จากการท่องเที่ยว สินค้า และบริการเพิ่มขึ้น
๒) เป้าหมายและตัวชี้วัด	(๑) ร้อยละโครงข่ายระยะทางที่ได้รับการปรับปรุงตามมาตรฐานสามารถรองรับปริมาณการท่องเที่ยวและการสัญจรไปมาได้ (ร้อยละ ๒๐) (๒) ร้อยละที่เพิ่มขึ้นของรายได้จากการท่องเที่ยว (ร้อยละ ๕๐) (๓) ร้อยละที่เพิ่มขึ้นของผู้ประกอบการผลิตภัณฑ์ชุมชน SMEs และภาคบริการ (ธุรกิจท่องเที่ยว) ที่ได้มาตรฐาน (ร้อยละ ๒๕) (๔) ร้อยละที่เพิ่มขึ้นของมูลค่าการจำหน่ายผลิตภัณฑ์กลุ่มจังหวัดฯ (ร้อยละ ๕)
๓) แนวทางการพัฒนา	แนวทางการพัฒนาที่ ๒.๑ พัฒนาระบบโครงสร้างพื้นฐานเพื่อสนับสนุนการผลิตที่เชื่อมโยงการค้า การลงทุน และการท่องเที่ยว แนวทางการพัฒนาที่ ๒.๒ พัฒนาศักยภาพสินค้าและบริการด้านการท่องเที่ยวของกลุ่มจังหวัด

ประเด็นการ พัฒนาที่ ๓	อนุรักษ์ทรัพยากรธรรมชาติและสิ่งแวดล้อม
๑) วัตถุประสงค์	(๑) การกีดเซาะชายฝั่งทะเลที่ได้รับการแก้ไขอย่างเหมาะสมกับสภาพพื้นที่ (๒) พื้นที่ป่าไม้ ป่าชายเลน มีความอุดมสมบูรณ์ และความหลากหลายทางชีวภาพ (๓) ทุกภาคส่วนมีส่วนร่วมในการบริหารจัดการอนุรักษ์ฟื้นฟูทางทรัพยากรธรรมชาติและสิ่งแวดล้อมอย่างต่อเนื่อง (๔) ปัญหาอุทกภัยและภัยแล้งลดลง
๒) เป้าหมายและ ตัวชี้วัด	(๑) ร้อยละของจำนวนผู้เข้าร่วมโครงการขับเคลื่อนการแก้ไขปัญหา ทรัพยากรธรรมชาติและสิ่งแวดล้อม (ร้อยละ ๗๕) (๒) ร้อยละของพื้นที่การกีดเซาะตลิ่งและชายฝั่งลดลงจากระดับวิกฤติลดลง (ร้อยละ ๑๐) (๓) พื้นที่ป่าไม้และป่าชายเลนเพิ่มขึ้น (ร้อยละ ๑๐) (๔) ร้อยละของเกษตรกรนอกเขตชลประทานที่ได้รับผลกระทบจากปัญหาน้ำแล้งลดลง (ร้อยละ ๑๐) (๕) ร้อยละของขยะมูลฝอยของชุมชนได้รับการบริหารจัดการ (ร้อยละ ๒๕)
๓) แนวทางการ พัฒนากลยุทธ์	แนวทางการพัฒนา ๓.๑ พัฒนาศักยภาพด้านการบริหารจัดการด้านทรัพยากรธรรมชาติและสิ่งแวดล้อม แนวทางการพัฒนา ๓.๒ ยกระดับการบริหารจัดการทรัพยากรธรรมชาติที่เป็นมิตรต่อสิ่งแวดล้อม แนวทางการพัฒนา ๓.๓ ป้องกันการกีดเซาะชายฝั่ง
๔) แผนงานโครงการอย่างย่อ (Project Brief) รายละเอียดตามแบบ กจ.๑-๑	

ประเด็น ยุทธศาสตร์ที่ ๔	เพิ่มศักยภาพอุตสาหกรรมด้วยนวัตกรรม (innovation) และแนวคิดเศรษฐกิจ สร้างสรรค์ (creative economy) อย่างยั่งยืน
๑) วัตถุประสงค์	สินค้าอุตสาหกรรมสามารถแข่งขันได้และมีมาตรฐาน
๒) เป้าหมายและ ตัวชี้วัด	(๑) ร้อยละของผลิตภัณฑ์อุตสาหกรรมเกษตรแปรรูปได้รับการรับรองมาตรฐาน (ร้อยละ ๒๕) (๒) ร้อยละมูลค่าที่เพิ่มขึ้นของสินค้าอุตสาหกรรม เกษตร ประมงแปรรูป (ร้อยละ ๒๕) (๓) ร้อยละของสถานประกอบการที่เข้าร่วมโครงการอุตสาหกรรม สีเขียว (ร้อยละ ๒๕)
๓) แนวทางการ พัฒนา	แนวทางการพัฒนาที่ ๔.๑ เพิ่มขีดความสามารถในการผลิตและการแข่งขันของอุตสาหกรรมด้วยนวัตกรรม แนวทางการพัฒนาที่ ๔.๒ สร้างความเข้มแข็งให้ผู้ประกอบการ และสร้างโอกาสในการค้า การตลาดและการลงทุน

### ๑.๓.๓ แผนพัฒนาจังหวัดสมุทรสงคราม (พ.ศ. ๒๕๖๑ - ๒๕๖๕)

ประเด็นการพัฒนาจังหวัดสมุทรสงคราม พ.ศ. ๒๕๖๑-๒๕๖๕

จังหวัดสมุทรสงคราม ได้ดำเนินการกำหนดประเด็นการพัฒนาจังหวัดสมุทรสงคราม พ.ศ. ๒๕๖๑-๒๕๖๕ โดยทำการวิเคราะห์ข้อมูลสภาพทั่วไปของจังหวัด ข้อมูลด้านเศรษฐกิจ สังคม ความมั่นคง ทรัพยากรธรรมชาติและสิ่งแวดล้อม ข้อมูลตัวชี้วัดการพัฒนาจังหวัดที่จัดทำโดยสำนักงานคณะกรรมการพัฒนาการเศรษฐกิจและสังคมแห่งชาติ การวิเคราะห์ปัจจัยภายในและภายนอกที่สำคัญโดยใช้เทคนิค SWOT Analysis เชื่อมโยงเข้ากับยุทธศาสตร์ชาติ ๒๐ ปี แผนพัฒนาเศรษฐกิจและสังคมแห่งชาติฉบับที่ ๑๒ และแผนยุทธศาสตร์การพัฒนาระดับกลาง โดยยึดโยงกับประเด็นปัญหาและความต้องการของประชาชนในเชิงพื้นที่ จึงกำหนดประเด็นการพัฒนาจังหวัดสมุทรสงคราม พ.ศ. ๒๕๖๑ - ๒๕๖๕ ดังนี้

## ๑. เป้าหมายการพัฒนาจังหวัดสมุทรสงคราม (Vision)

“เมืองแห่งวิถีชีวิต ๓ น้อย่างยั่งยืน แหล่งผลิตอาหารทะเลและการเกษตรปลอดภัย  
เพิ่มมูลค่าผลผลิตให้มีมูลค่าสูง มุ่งเน้นการท่องเที่ยวเชิงอนุรักษ์ และพร้อมรับการเปลี่ยนแปลง”

## ๒. พันธกิจ

๑. บริหารยุทธศาสตร์จังหวัดสมุทรสงคราม สู่การพัฒนาอย่างยั่งยืนตามหลักปรัชญาของเศรษฐกิจพอเพียง
๒. ประสานงาน ส่งเสริม สนับสนุน และเสริมสร้างการมีส่วนร่วมของทุกภาคส่วนในลักษณะประชารัฐ ในจังหวัดสมุทรสงคราม สู่การพัฒนาอย่างยั่งยืนพร้อมรับต่อกระแสการเปลี่ยนแปลงในอนาคต
๓. กำกับ ตรวจสอบและควบคุมการบริหารราชการจังหวัดสมุทรสงครามตามหลักธรรมาภิบาล

## ๓. ประเด็นการพัฒนาจังหวัด

ประเด็นการพัฒนาจังหวัดสมุทรสงคราม ประกอบด้วย วัตถุประสงค์ เป้าหมายและตัวชี้วัด  
แนวทางการพัฒนา โดยมีรายละเอียดดังต่อไปนี้

ประเด็นการพัฒนาที่ ๑ : การเพิ่มศักยภาพการท่องเที่ยวให้เป็นศูนย์กลางการท่องเที่ยว  
รูปแบบหลากหลายสอดคล้องกับวิถีชีวิตอย่างยั่งยืน

### วัตถุประสงค์

๑. การเพิ่มรายได้จากการท่องเที่ยวและเพิ่มจำนวนนักท่องเที่ยว
๒. การพัฒนาแหล่งท่องเที่ยวรูปแบบหลากหลาย
๓. การท่องเที่ยวของจังหวัดได้รับการบริหารจัดการเป็นอย่างดี

### เป้าหมายและตัวชี้วัด

๑. ร้อยละที่เพิ่มขึ้นของจำนวนผู้มาเยือนจังหวัด
๒. ร้อยละที่เพิ่มขึ้นของรายได้จากการท่องเที่ยว
๓. ร้อยละความพึงพอใจของนักท่องเที่ยวที่มีต่อแหล่งท่องเที่ยว

### แนวทางการพัฒนา (กลยุทธ์)

๑. พัฒนาระบบบริหารจัดการปัจจัยพื้นฐานด้านการท่องเที่ยวและนำเทคโนโลยีสารสนเทศและกระบวนการเรียนรู้ (Learning Process) เข้ามาเพิ่มประสิทธิภาพรองรับการท่องเที่ยวทุกรูปแบบ
  ๒. สร้าง พื้นฟู พัฒนาแหล่งท่องเที่ยวทางธรรมชาติและ ความหลากหลายทางวัฒนธรรม เพื่อใช้เป็นจุดขายของการท่องเที่ยว
  ๓. พัฒนาศักยภาพบุคลากรที่เกี่ยวข้องกับการท่องเที่ยว
  ๔. สนับสนุนและส่งเสริมการท่องเที่ยวรูปแบบหลากหลาย เช่น การท่องเที่ยว สุขภาพ (Health Tourism) การท่องเที่ยวเพื่ออายุวัฒนะ (Spa and Wellness Tourism) ท่องเที่ยวเชิงวัฒนธรรมและชุมชน (Cultural and Community based Tourism)
  ๕. ส่งเสริมประชาสัมพันธ์และการตลาดเชิงรุก สร้างเครือข่ายความร่วมมือด้านการท่องเที่ยวจากทุกภาคส่วน ทั้งในและต่างประเทศ
  ๖. ส่งเสริมกิจกรรมด้านการท่องเที่ยวในจังหวัด
- ประเด็นการพัฒนาที่ ๒ : การพัฒนาคุณภาพ มาตรฐาน ความปลอดภัย และเพิ่มขีดความสามารถในการแข่งขันสินค้าเกษตรและประมง

## วัตถุประสงค์

๑. สร้างมูลค่าเพิ่มให้กับภาคการเกษตร
๒. เพิ่มคุณภาพผลผลิตทางการเกษตร และอุตสาหกรรมการเกษตรให้ได้มาตรฐาน
๓. เกษตรกรเข้าถึงปัจจัยการผลิต
๔. เพื่อส่งเสริมรายได้ และลดภาระหนี้เกษตรกร

## เป้าหมายและตัวชี้วัด

๑. ผลิตภัณฑ์มวลรวม (GPP) ภาคการเกษตรเพิ่มขึ้น
๒. สัดส่วนแปลงฟาร์ม/ที่ได้รับการรับรอง GAP เพิ่มขึ้น
๓. สัดส่วนหมู่บ้านที่มีน้ำใช้เพื่อการเกษตรเพียงพอตลอดปี
๔. สัดส่วนหนี้สินต่อรายได้เงินสดสุทธิทางเกษตรลดลง

## แนวทางการพัฒนา (กลยุทธ์)

๑. ส่งเสริมการเข้าถึง และพัฒนาคุณภาพปัจจัยการผลิต
๒. เพิ่มประสิทธิภาพและมาตรฐานการผลิต
๓. พัฒนา สร้างมูลค่าเพิ่มและส่งเสริมอุตสาหกรรมการเกษตร
๔. พัฒนาลาดเกษตรรูปแบบใหม่ (ผลิตภัณฑ์เกษตรใหม่ / เกษตรอินทรีย์ / ท่องเที่ยว เชิงเกษตร)
๕. พัฒนาลาดสินค้าเกษตร

ประเด็นการพัฒนาที่ ๓ : การยกระดับคุณภาพชีวิต สร้างความสมดุล เท่าเทียม และมั่นคงในการดำรงชีวิตของประชาชน

## วัตถุประสงค์

๑. ประชาชนมีคุณภาพชีวิตที่ดีขึ้น และมีความมั่นคงปลอดภัยในชีวิตและทรัพย์สิน
๒. ประชาชนสามารถเข้าถึงระบบสวัสดิการทั้งด้านการศึกษาการสาธารณสุขได้อย่างทั่วถึงและเป็นธรรม
๓. สังคมและชุมชนมีความเข้มแข็งสามารถพึ่งพาตนเองได้

## เป้าหมายและตัวชี้วัด

๑. ร้อยละของประชากรที่อยู่ใต้เส้นความยากจนลดลง
๒. อัตราอคติยาเสพติดลดลง
๓. สถิติการจับกุมคดีอาชญากรรมได้สำเร็จเพิ่มขึ้น
๔. ร้อยละผู้อยู่ในระบบประกันสังคมต่อกำลังแรงงาน
๕. ผลิตภาพแรงงานเพิ่มขึ้น
๖. สัดส่วนครัวเรือนที่เข้าถึงประปาเพิ่มขึ้น

## แนวทางการพัฒนา (กลยุทธ์)

๑. พัฒนาส่งเสริมคุณภาพชีวิต การศึกษา การสาธารณสุข และการบริการภาครัฐ

แก่ประชาชน

๒. พัฒนาหมู่บ้าน/ชุมชนให้สามารถพึ่งตนเองได้ โดยการสร้างอาชีพเพื่อเพิ่มรายได้และ

เสริมสร้างกระบวนการมีส่วนร่วม/จิตสำนึกตามแนวปรัชญาเศรษฐกิจพอเพียงเพื่อลดรายจ่าย

๓. เสริมสร้างความมั่นคง ปลอดภัยในชีวิตและทรัพย์สินของประชาชน

ประเด็นการพัฒนาที่ ๔ : สร้างเสริมประสิทธิภาพ ในการบริหารจัดการทรัพยากรธรรมชาติและสิ่งแวดล้อมอย่างมีส่วนร่วมทุกภาคส่วน

#### วัตถุประสงค์

๑. เพื่อเพิ่มความอุดมสมบูรณ์ของฐานทรัพยากรป่าชายเลน
๒. การมีส่วนร่วมของชุมชนในการอนุรักษ์สิ่งแวดล้อม
๓. สร้างความมั่นคงทางพลังงานผ่านการใช้พลังงานทดแทน หรือใช้ประโยชน์จากสิ่งเหลือใช้
๔. คุณภาพสิ่งแวดล้อมอยู่ในเกณฑ์มาตรฐาน

#### เป้าหมายและตัวชี้วัด

๑. พื้นที่แนวชายฝั่งที่ถูกกัดเซาะ (มีโครงสร้างการป้องกันแล้ว) มีความยาวคงเดิม
๒. อัตราการใช้พลังงานทดแทนที่เพิ่มขึ้น
๓. อัตราการใช้ประโยชน์จากขยะมูลฝอยเพิ่มขึ้น
๔. ปริมาณขยะลดลง

#### แนวทางการพัฒนา (กลยุทธ์)

๑. การเพิ่มประสิทธิภาพการบริหารจัดการ อนุรักษ์ฟื้นฟูทรัพยากรธรรมชาติและสิ่งแวดล้อม
๒. การจัดการองค์ความรู้ด้านการอนุรักษ์และใช้ประโยชน์จากทรัพยากรธรรมชาติและสิ่งแวดล้อมอย่างยั่งยืน
๓. ส่งเสริมการใช้พลังงานทดแทน และการใช้ประโยชน์จากสิ่งเหลือใช้ เพื่อการใช้พลังงานที่เป็นมิตรกับสิ่งแวดล้อม
๔. การจัดการขยะและของเสีย เพื่อรักษาคุณภาพสิ่งแวดล้อม

#### **๔. เป้าประสงค์รวม (๕ ปี พ.ศ. ๒๕๖๑ - ๒๕๖๕)**

๑. เศรษฐกิจของจังหวัดมีการขยายตัว ในอัตราที่เหมาะสมอย่างยั่งยืน
๒. ประชาชนมีคุณภาพชีวิตที่ดี มีความมั่นคง ความเหลื่อมล้ำลดลง และดำรงชีวิตอย่างปลอดภัย
๓. ทรัพยากรธรรมชาติและสิ่งแวดล้อม ได้รับการอนุรักษ์ ฟื้นฟู

#### **๕. ตัวชี้วัดเป้าประสงค์รวม (๕ ปี พ.ศ. ๒๕๖๑ - ๒๕๖๕)**

๑. อัตราการขยายตัวของผลิตภัณฑ์มวลรวมจังหวัดต่อคน (GPP per Capita) จังหวัดเพิ่มขึ้น (ไม่น้อยกว่าร้อยละ ๑๕)
๒. อัตราการขยายตัวของผลิตภัณฑ์มวลรวมจังหวัด (GPP) ภาคเกษตร ของจังหวัดเพิ่มขึ้น (ไม่น้อยกว่าร้อยละ ๑๕)
๓. รายได้จากการท่องเที่ยวเพิ่มขึ้น (ไม่น้อยกว่าร้อยละ ๒๐)
๔. ผลผลิตภาพแรงงานเพิ่มขึ้น (ไม่น้อยกว่าร้อยละ ๕)
๕. อัตราการพึ่งพิงลดลง (ไม่น้อยกว่าร้อยละ ๒.๕)
๖. ค่าสัมประสิทธิ์ความไม่เสมอภาคด้านรายได้ (Gini coefficient) ลดลง (เท่ากับ ๐.๓๒)
๗. ปริมาณขยะลดลง (ไม่น้อยกว่าร้อยละ ๒๕)
๘. พื้นที่แนวชายฝั่งที่ถูกกัดเซาะ (มีโครงสร้างการป้องกันแล้ว) มีความยาวคงเดิม (ความยาว ๑๕.๕๔ กม.)



๑.๔ ยุทธศาสตร์การพัฒนาขององค์กรปกครองส่วนท้องถิ่นในเขตจังหวัดสมุทรสงคราม  
(พ.ศ. ๒๕๖๐ - ๒๕๖๓)

**วิสัยทัศน์ขององค์กรปกครองส่วนท้องถิ่น**

“เมืองแห่งการท่องเที่ยวเชิงอนุรักษ์ ประชาชนรักถิ่นกำเนิด สร้างคุณภาพชีวิตแบบเศรษฐกิจพอเพียง ส่งเสริมภูมิปัญญาท้องถิ่น รักษาทรัพยากรธรรมชาติและสิ่งแวดล้อม พัฒนาการศึกษาร่วมเข้าสู่ประชาคมอาเซียน”

**พันธกิจ**

๑. พัฒนาด้านโครงสร้างพื้นฐาน
๒. พัฒนาด้านการส่งเสริมคุณภาพชีวิต การศึกษา ศิลปะ การกีฬา วัฒนธรรม ประเพณี ภูมิปัญญาท้องถิ่น
๓. พัฒนาด้านการจัดระเบียบชุมชน/สังคม การรักษาความสงบเรียบร้อย
๔. พัฒนาและการส่งเสริมเกษตรกรรม การลงทุน พาณิชยกรรม และการท่องเที่ยว
๕. ส่งเสริมอาชีพการเกษตรตามหลักปรัชญาของเศรษฐกิจพอเพียง
๖. พัฒนาด้านการบริหารจัดการทรัพยากรธรรมชาติและสิ่งแวดล้อมอย่างยั่งยืน
๗. พัฒนาด้านการบริหารกิจการบ้านเมือง และสังคมที่ดี

**เป้าประสงค์รวม**

๑. พัฒนาโครงสร้างพื้นฐานให้ได้มาตรฐานภายใต้การวาง และจัดทำผังเมือง
๒. ประชาชนได้รับการยกระดับคุณภาพชีวิตที่ดีขึ้น ได้รับการพัฒนาและส่งเสริมด้านการศึกษา การกีฬา การอนุรักษ์ศิลปะ วัฒนธรรม ประเพณี และภูมิปัญญาท้องถิ่นในการเป็นประชาคมอาเซียน
๓. ประชาชนอยู่ร่วมกันในสังคมอย่างมีความสุข ห่างไกลยาเสพติด มีความปลอดภัยในชีวิต และทรัพย์สิน
๔. การเกษตรกรรม การลงทุน พาณิชยกรรม และการท่องเที่ยวได้รับการพัฒนาในการเป็นประชาคมอาเซียน
๕. เกษตรกรมีความเข้มแข็ง สามารถพึ่งตนเอง เพื่อดำเนินการผลิต การแปรรูป และการตลาด
๖. ทรัพยากรธรรมชาติและสิ่งแวดล้อมได้รับการอนุรักษ์ ฟื้นฟู และพัฒนาอย่างยั่งยืน
๗. องค์กรและบุคลากรได้รับการพัฒนาอย่างมีคุณภาพ ประชาชนมีส่วนร่วมในการพัฒนาท้องถิ่น

**กรอบยุทธศาสตร์การพัฒนา**

**ยุทธศาสตร์ที่ ๑ การพัฒนาด้านโครงสร้างพื้นฐาน**

- ๑.๑ พัฒนาระบบการขนส่งและโลจิสติกส์ ระบบสาธารณสุขปโรค สาธารณูปการ การก่อสร้าง ซ่อมแซม ปรับปรุง บำรุงรักษา โครงสร้างพื้นฐานให้ได้มาตรฐาน
- ๑.๒ พัฒนาระบบการคมนาคมทางบกและทางน้ำ
- ๑.๓ จัดทำผังเมืองและผังเมืองรวม
- ๑.๔ พัฒนาแหล่งน้ำเพื่อการอุปโภค - บริโภคและเพื่อการเกษตร

**ยุทธศาสตร์ที่ ๒ การพัฒนาด้านสาธารณสุข การส่งเสริมคุณภาพชีวิต การศึกษา ศาสนา ศิลปะ การกีฬา วัฒนธรรม ประเพณี ภูมิปัญญาท้องถิ่น**

- ๒.๑ ส่งเสริมสนับสนุนการสาธารณสุขมูลฐานยกระดับการบริการทางการแพทย์ เสริมสร้างสุขภาพอนามัย ป้องกัน แก้ไข ควบคุมโรคติดต่อ และโรคไม่ติดต่อ

๒.๒ ส่งเสริมสนับสนุนการมีส่วนร่วมทางการศึกษา การกีฬานันทนาการให้กับเด็ก เยาวชน ประชาชน คนพิการ รวมถึงผู้ด้อยโอกาส และปลูกฝังค่านิยมของคนไทย ๑๒ ประการ

๒.๓ ส่งเสริมสนับสนุนการจัดสวัสดิการให้ความช่วยเหลือเด็ก สตรี ผู้สูงอายุ คนพิการ ผู้ด้อยโอกาส และผู้ติดเชื้อเอดส์

๒.๔ พัฒนาสถาบันครอบครัว ชุมชน และสังคม ให้มีความเข้มแข็งตามหลักของปรัชญาเศรษฐกิจพอเพียงภายใต้กรอบแนวคิดค่านิยมหลัก ๑๒ ประการ

๒.๕ ส่งเสริมการมีส่วนร่วมของภาครัฐ ภาคเอกชน และประชาชน ภายใต้กรอบแนวคิด ค่านิยมหลัก ๑๒ ประการ

๒.๖ สนับสนุนและสร้างความเข้มแข็งในการบำรุงรักษา ศิลปะ ศาสนา วัฒนธรรม ประเพณี ภูมิปัญญาท้องถิ่น เพื่อเป็นภูมิคุ้มกันสร้างความเข้มแข็งและยั่งยืน ในการเป็นประชาคมอาเซียน

๒.๗ ส่งเสริมการใช้และการอนุรักษ์ภาษาท้องถิ่นการใช้ภาษาไทยอย่างถูกต้องควบคู่ไปกับการเรียนรู้ภาษาอังกฤษ ภาษาประเทศเพื่อนบ้านและวัฒนธรรมประเพณีเพื่อนบ้านในการเป็นประชาคมอาเซียน

### **ยุทธศาสตร์ที่ ๓ การพัฒนาด้านการจัดระเบียบชุมชน/สังคม การรักษาความสงบเรียบร้อย**

๓.๑ ส่งเสริมสนับสนุนบริหารจัดการการป้องกันและให้ความรู้ด้านบรรเทาสาธารณภัย การรักษาความสงบเรียบร้อย ความปลอดภัยในชีวิตและทรัพย์สินของประชาชน

๓.๒ ส่งเสริมสนับสนุนการป้องกัน แก้ไขปัญหายาเสพติด ตลอดจนการฟื้นฟูผู้ติดยาเสพติด

๓.๓ ส่งเสริมสนับสนุนการป้องกัน แก้ไขปัญหาสังคม รวมถึงการป้องกันวินัยอันควรและสร้างงานสร้างอาชีพให้ผู้ที่เกี่ยวข้องกับยาเสพติด

๓.๔ ส่งเสริมสนับสนุนจัดระเบียบชุมชนเกี่ยวกับแรงงานต่างชาติ

### **ยุทธศาสตร์ที่ ๔ การพัฒนาและการส่งเสริมเกษตรกรรม การลงทุนพาณิชย์กรรมและการท่องเที่ยว**

๔.๑ ส่งเสริมรักษาและพัฒนาแหล่งท่องเที่ยวทางแม่น้ำลำคลอง การท่องเที่ยวเชิงอนุรักษ์ ตามวิถีชุมชนดั้งเดิมและปลูกจิตสำนึกให้รักถิ่นเกิด

๔.๒ ส่งเสริมการตลาดและการลงทุนด้านการท่องเที่ยว

๔.๓ ส่งเสริมสนับสนุนภาครัฐ เอกชน องค์กร ชุมชน/เครือข่ายในการพัฒนาต่อยอดและรักษาอาชีพ เกษตรกรรม การประมง การลงทุน พาณิชยกรรม อุตสาหกรรม การบริการเพื่อสร้างงาน สร้างอาชีพ สร้างรายได้ให้กับประชาชน และส่งเสริมทักษะความรู้ในการเป็นประชาคมอาเซียน

๔.๔ ส่งเสริมและสนับสนุนพัฒนาการผลิต และจำหน่ายผลิตภัณฑ์เกษตรและประมง รวมทั้งผลิตภัณฑ์แปรรูปให้มีคุณภาพได้มาตรฐาน มีมูลค่าเพิ่มทางเศรษฐกิจสามารถขยายเครือข่ายการตลาดสร้างรายได้ให้กับเกษตรกรทั้งภายในประเทศและต่างประเทศ

๔.๕ คุ่มครองส่งเสริมและพัฒนาคุณภาพชีวิตผู้ใช้แรงงาน

๔.๖ สร้างกระบวนการมีส่วนร่วมของทุกภาคส่วนในการพัฒนา และบริหารการเกษตรและขับเคลื่อนให้เกิดผลในทางปฏิบัติโดยยึดหลักปรัชญาเศรษฐกิจพอเพียง

### **ยุทธศาสตร์ที่ ๕ การพัฒนาด้านการบริหารจัดการทรัพยากรธรรมชาติและสิ่งแวดล้อมอย่างยั่งยืน**

๕.๑ อนุรักษ์ ฟื้นฟูทรัพยากรธรรมชาติและสิ่งแวดล้อม

๕.๒ บริหารจัดการขยะมูลฝอย สิ่งปฏิกูล และน้ำเสีย

๕.๓ บริหารจัดการและรักษาความสมดุลของระบบนิเวศน์ ๓ น้ำ

๕.๔ เสริมสร้างการป้องกัน การกักเขาระิมตลิ่ง แม่น้ำลำคลอง และชายฝั่งทะเล

## ยุทธศาสตร์ที่ ๖ การพัฒนาด้านการบริหารกิจการบ้านเมืองและสังคมที่ดี

- ๖.๑ เติบโตทัน พิชัยภัย รักษาสถาบันชาติ ศาสนา พระมหากษัตริย์
- ๖.๒ ส่งเสริมการมีส่วนร่วมและสร้างความสมานฉันท์ของประชาชนในการพัฒนาท้องถิ่น
- ๖.๓ พัฒนาความรู้ความเข้าใจและการมีส่วนร่วมของประชาชนเกี่ยวกับการเมืองการปกครองตามระบอบประชาธิปไตยอันมีพระมหากษัตริย์ทรงเป็นประมุข
- ๖.๔ ส่งเสริมการมีส่วนร่วมของประชาชนในการรับรู้ข้อมูลข่าวสาร
- ๖.๕ พัฒนาระบบการบริหารจัดการองค์กรให้มีประสิทธิภาพรวมถึงพัฒนาหน่วยงานและบุคลากรทุกรูปแบบ
- ๖.๖ ก่อสร้าง/ปรับปรุงสถานที่ปฏิบัติงาน บำรุงรักษา/จัดทาสถูอุปกรณ์เครื่องมือเครื่องใช้ และพัฒนาระบบการทำงานโดยใช้เทคโนโลยีที่ทันสมัย
- ๖.๗ พัฒนาการบริหารกิจการบ้านเมืองและสังคมที่ดี ภายใต้ค่านิยมหลักของคนไทย ๑๒ ประการ
- ๖.๘ ส่งเสริมการมีส่วนร่วมของภาคประชาชนในการป้องกันปัญหาคอร์รัปชันอย่างยั่งยืน

## ๒. ยุทธศาสตร์การพัฒนาขององค์การบริหารส่วนตำบลบ้านปรก

### ๒.๑ วิสัยทัศน์ (Vision)

“ถนนสวย น้ำใส การศึกษาก้าวไกล ใส่ใจคุณภาพชีวิต รักษาสิ่งแวดล้อม  
พร้อมประสานชุมชน เพื่อก้าวสู่ประชาคมอาเซียน”

### ๒.๒ ยุทธศาสตร์

องค์การบริหารส่วนตำบลบ้านปรก ได้วิเคราะห์สภาพปัญหาจุดแข็ง จุดอ่อน โอกาสและอุปสรรคในการพัฒนา ดังนั้น องค์การบริหารส่วนตำบลบ้านปรก จึงได้กำหนดยุทธศาสตร์และแนวทางการพัฒนาไว้ ๖ ยุทธศาสตร์การพัฒนา ซึ่งมีความสอดคล้องและสอดคล้องกับกรอบยุทธศาสตร์การพัฒนาขององค์กรปกครองส่วนท้องถิ่นในเขตจังหวัด ดังนี้

๑. ยุทธศาสตร์การพัฒนาด้านโครงสร้างพื้นฐาน
๒. ยุทธศาสตร์การพัฒนาด้านสาธารณสุข การส่งเสริมคุณภาพชีวิต การศึกษา การกีฬา ศิลปวัฒนธรรม ประเพณีและภูมิปัญญาท้องถิ่น
๓. ยุทธศาสตร์การพัฒนาด้านการจัดระเบียบชุมชน สังคม และการรักษาความสงบเรียบร้อย
๔. ยุทธศาสตร์การพัฒนาด้านการส่งเสริมเกษตรกรรม การประมง การลงทุนพาณิชย์กรรม และการท่องเที่ยว
๕. ยุทธศาสตร์การพัฒนาด้านการบริหารจัดการทรัพยากรธรรมชาติและสิ่งแวดล้อมอย่างยั่งยืน
๖. ยุทธศาสตร์การพัฒนาด้านการบริหารกิจการบ้านเมือง และสังคมที่ดี

### ๒.๓ เป้าประสงค์

๑. ประชาชนได้รับบริการด้านสาธารณสุขปลอดภัยการอย่างทั่วถึง
๒. ประชาชนมีคุณภาพชีวิต มีสุขภาพอนามัยที่ดี มีแหล่งเรียนรู้ พัฒนาด้านการศึกษาของประชาชน สืบทอด ศิลปะ วัฒนธรรม ประเพณีท้องถิ่น
๓. ประชาชนมีความปลอดภัยในชีวิตและทรัพย์สิน
๔. ประชาชนมีความมั่นคงทางเศรษฐกิจอย่างยั่งยืน
๕. อนุรักษ์ทรัพยากรธรรมชาติและสิ่งแวดล้อม เพื่อให้ประชาชนมีคุณภาพชีวิตที่ดี

## ๒.๔ ตัวชี้วัด

๖. ประชาชนได้รับบริการด้วยความเป็นธรรม โปร่งใส มีส่วนร่วมในการพัฒนาท้องถิ่น

### ๑. ยุทธศาสตร์การพัฒนาด้านโครงสร้างพื้นฐาน

#### ตัวชี้วัด

๑. จำนวนถนนที่ได้มาตรฐานเพิ่มขึ้น
๒. ระบบไฟฟ้าส่องสว่างทางสาธารณะเพิ่มขึ้น
๓. จำนวนแหล่งน้ำที่ได้รับการพัฒนาเพิ่มขึ้น

### ๒. ยุทธศาสตร์การพัฒนาด้านสาธารณสุขการส่งเสริมคุณภาพชีวิต การศึกษา ศิลปะ การกีฬา วัฒนธรรม ประเพณี ภูมิปัญญาท้องถิ่น

#### ตัวชี้วัด

๑. จำนวนครัวเรือนที่เข้าถึงระบบบริการสุขภาพขั้นพื้นฐาน
๒. ร้อยละของเด็กนักเรียนที่ได้รับการศึกษาขั้นพื้นฐาน
๓. ร้อยละของกิจกรรมที่ส่งเสริม สนับสนุน การอนุรักษ์ศาสนา ศิลปวัฒนธรรม ประเพณีและภูมิปัญญาท้องถิ่น

### ๓. ยุทธศาสตร์การพัฒนาด้านจัดระเบียบชุมชน/สังคม การรักษาความสงบเรียบร้อย

#### ตัวชี้วัด

๑. จำนวนกิจกรรม/การดำเนินงาน งานป้องกันและบรรเทาสาธารณภัย
๒. ร้อยละของผู้ได้รับการบำบัดยาเสพติด
๓. ร้อยละของเด็กและเยาวชนที่ได้รับความรู้ในการแก้ไขปัญหาสังคม

### ๔. ยุทธศาสตร์การพัฒนาและการส่งเสริมเกษตรกรรม การลงทุน พาณิชยกรรมและการท่องเที่ยว

#### ตัวชี้วัด

๑. จำนวนกลุ่มอาชีพที่ได้รับการพัฒนาฝีมือ
๒. ร้อยละของแหล่งท่องเที่ยวในพื้นที่

### ๕. ยุทธศาสตร์การพัฒนาด้านการบริหารจัดการทรัพยากรธรรมชาติและสิ่งแวดล้อมอย่างยั่งยืน

#### ตัวชี้วัด

๑. ร้อยละของปริมาณขยะที่จัดเก็บ
๒. จำนวนครั้งที่แม่น้ำลำคลองที่ได้รับการดูแลรักษาความสะอาด

### ๖. ยุทธศาสตร์การพัฒนาด้านการบริหารกิจการบ้านเมืองและสังคมที่ดี

#### ตัวชี้วัด

๑. ร้อยละของการมีส่วนร่วมของประชาชนในการดำเนินงานขององค์กร
๒. ร้อยละของบุคลากรในหน่วยงานที่มีความรู้ ความสามารถ

## ๒.๕ กลยุทธ์

### ๑. ยุทธศาสตร์การพัฒนาโครงสร้างพื้นฐาน

กลยุทธ์/ แนวทางการพัฒนา	ตัวชี้วัดระดับกลยุทธ์
๑. พัฒนาระบบการขนส่งและโลจิสติกส์ ระบบสาธารณูปโภค สาธารณูปการ การก่อสร้างซ่อมแซม ปรับปรุง บำรุงรักษา โครงสร้างพื้นฐานให้ได้มาตรฐาน	-จำนวนถนนที่ได้มาตรฐานเพิ่มขึ้นและได้รับการบำรุงรักษา -จำนวนเส้นทางคมนาคมที่มีคุณภาพเพิ่มขึ้น -ไฟฟ้าที่ได้มาตรฐานเพิ่มขึ้น -ไฟฟ้าสาธารณะที่ได้มาตรฐานเพิ่มขึ้น
๒. พัฒนาระบบการคมนาคมทางบกและทางน้ำ	-จำนวนครั้งที่เกิดอุบัติเหตุลดลง
๓. พัฒนาแหล่งน้ำเพื่อการอุปโภค – บริโภคและเพื่อการเกษตร	-จำนวนแหล่งน้ำสะอาดที่เพิ่มขึ้น -จำนวนครัวเรือนที่มีน้ำสะอาดใช้เพิ่มขึ้น

### ๒. ยุทธศาสตร์การพัฒนาด้านสาธารณสุขการส่งเสริมคุณภาพชีวิต การศึกษา ศิลปะ การกีฬา วัฒนธรรม ประเพณี ภูมิปัญญาท้องถิ่น

กลยุทธ์/ แนวทางการพัฒนา	ตัวชี้วัดระดับกลยุทธ์
๑. ส่งเสริมสนับสนุนการสาธารณสุขมูลฐานยกระดับการบริการทางการแพทย์ เสริมสร้าง สุขภาพอนามัย ป้องกันแก้ไข ควบคุมโรคติดต่อ และโรคไม่ติดต่อ	-จำนวนโครงการ/กิจกรรมที่ดำเนินการ -จำนวนประชาชนเจ็บป่วยลดลง
๒. ส่งเสริมสนับสนุนการมีส่วนร่วมทางการศึกษา การกีฬานันทนาการให้กับเด็ก เยาวชน ประชาชน คนพิการ รวมถึงผู้ด้อยโอกาสและปลูกฝังค่านิยมหลักของคนไทย ๑๒ ประการ	-จำนวนโครงการ/กิจกรรมที่ส่งเสริม สนับสนุนการเรียนการสอน -จำนวนสถานศึกษาที่ได้รับการจัดสรรงบประมาณเพื่อส่งเสริมการศึกษา
๓. ส่งเสริมสนับสนุนการจัดสวัสดิการให้ความช่วยเหลือเด็ก สตรี ผู้สูงอายุ คนพิการ ผู้ด้อยโอกาส และผู้ติดเชื้อเอชไอวี	-ร้อยละของจำนวนผู้สูงอายุ ผู้พิการ และผู้ป่วยเอดส์ที่ได้รับการสงเคราะห์ เบี้ยยังชีพ
๔. พัฒนาสถาบันครอบครัว ชุมชน และสังคม ให้มีความเข้มแข็งตามหลักปรัชญาเศรษฐกิจพอเพียง	-ร้อยละของครอบครัวมีความเข้มแข็ง
๕. ส่งเสริมการมีส่วนร่วมของภาครัฐ ภาคเอกชน และประชาชนภายใต้กรอบแนวคิดค่านิยมหลัก ๑๒ ประการ	-ร้อยละของประชาชนที่มีส่วนร่วมภายใต้กรอบแนวคิดค่านิยมหลัก ๑๒ ประการ
๖. สนับสนุนและสร้างความเข้มแข็งในการบำรุงรักษา ศิลปะ วัฒนธรรม ประเพณี ภูมิปัญญาท้องถิ่นเพื่อเป็นภูมิคุ้มกันสร้างความเข้มแข็งและยั่งยืน พร้อมก้าวสู่ประชาคมอาเซียน	-จำนวนโครงการ/กิจกรรมที่ดำเนินงานส่งเสริมและอนุรักษ์วัฒนธรรมประเพณี
๗. ส่งเสริมการใช้และการอนุรักษ์ภาษาท้องถิ่นการใช้ภาษาไทยอย่างถูกต้องควบคู่กับการเรียนรู้ภาษาอังกฤษ ภาษาประเทศเพื่อนบ้านและวัฒนธรรมประเพณีเพื่อนบ้าน เพื่อเตรียมความพร้อมการเข้าสู่ประชาคมอาเซียน	-จำนวนประชาชนได้รับความรู้ด้านการใช้ภาษาประเทศเพื่อนบ้านเพิ่มขึ้น

### ๓. ยุทธศาสตร์การพัฒนาด้านการจัดระเบียบชุมชน/สังคม การรักษาความสงบเรียบร้อย

กลยุทธ์/ แนวทางการพัฒนา	ตัวชี้วัดระดับกลยุทธ์
๑. บริหารจัดการการป้องกัน บรรเทาสาธารณภัย การรักษาความสงบเรียบร้อย ความปลอดภัยในชีวิตและทรัพย์สินของประชาชน	-จำนวนครั้งของอุบัติเหตุลดลง และความปลอดภัยในชีวิตและทรัพย์สินเพิ่มขึ้น

๒. ส่งเสริมสนับสนุนการป้องกัน แก้ไข ปัญหา ยาเสพติด ตลอดจนการฟื้นฟูผู้ติดยาเสพติด	-จำนวนครั้งในการจัดกิจกรรมการป้องกัน ปราบปราม และบำบัดยาเสพติด
๓. ส่งเสริมสนับสนุนการป้องกันแก้ไขปัญหายาเสพติด รวมถึงการป้องกันภัยอันตราย	-ร้อยละของปัญหาสังคมและการป้องกันภัยอันตราย

๔. ยุทธศาสตร์การพัฒนาและการส่งเสริมเกษตรกรรม การลงทุน พาณิชยกรรมและการท่องเที่ยว

กลยุทธ์/ แนวทางการพัฒนา	ตัวชี้วัดระดับกลยุทธ์
๑. ส่งเสริมและพัฒนาแหล่งท่องเที่ยวทางแม่น้ำ ลำคลอง การท่องเที่ยวเชิงอนุรักษ์ และปลูกจิตสำนึกให้รักถิ่นเกิด	-จำนวนแหล่งท่องเที่ยวในตำบลเพิ่มขึ้น
๒. ส่งเสริมสนับสนุนภาครัฐ เอกชน องค์กร ชุมชน/ เครือข่ายในการพัฒนาอาชีพ เกษตรกรรม การประมง การลงทุน พาณิชยกรรม อุตสาหกรรม การบริการเพื่อสร้างงาน สร้างอาชีพ สร้างรายได้ให้กับประชาชน	- จำนวนกลุ่มที่ได้รับการสนับสนุน อบรมเพิ่มทักษะ
๓. ส่งเสริมและสนับสนุนพัฒนาการผลิต และจำหน่ายผลิตภัณฑ์เกษตรและประมง รวมทั้งผลิตภัณฑ์แปรรูปให้มีคุณภาพได้มาตรฐาน	-ร้อยละของจำนวนประชากรที่ได้รับฝึกอบรมการประกอบอาชีพ

๕. ยุทธศาสตร์การพัฒนาด้านการบริหารจัดการทรัพยากรธรรมชาติและสิ่งแวดล้อมอย่างยั่งยืน

กลยุทธ์/ แนวทางการพัฒนา	ตัวชี้วัดระดับกลยุทธ์
๑. อนุรักษ์ ฟื้นฟูทรัพยากรธรรมชาติ และสิ่งแวดล้อม	-จำนวนแหล่งน้ำที่ได้รับการดูแลบำรุงรักษา (ขุดลอก/กำจัดวัชพืช)
๒. บริหารจัดการขยะมูลฝอย สิ่งปฏิกูล และน้ำเสีย	-จำนวนขยะมูลฝอยที่ลดลง
๓. เสริมสร้างการป้องกัน การกัดเซาะริมตลิ่ง แม่น้ำ ลำคลอง	-จำนวนการพังทลายของตลิ่งลดลง

๖. ยุทธศาสตร์การพัฒนาด้านการบริหารกิจการบ้านเมืองและสังคมที่ดี

กลยุทธ์/ แนวทางการพัฒนา	ตัวชี้วัดระดับกลยุทธ์
๑. เติบโต พิชัย รักษาสถาบันชาติ ศาสนา พระมหากษัตริย์	-จำนวนประชาชนรักและเทิดทูนสถาบันชาติ ศาสนา พระมหากษัตริย์เพิ่มขึ้น
๒. ส่งเสริมการมีส่วนร่วมของประชาชนในการพัฒนาท้องถิ่น	-จำนวนโครงการ/กิจกรรม ที่ส่งเสริมการมีส่วนร่วมของประชาชน
๓. พัฒนาความรู้ความเข้าใจและการมีส่วนร่วมของประชาชนเกี่ยวกับการเมืองการปกครองตามระบอบประชาธิปไตยอันมีพระมหากษัตริย์ทรงเป็นประมุข	-จำนวนประชาชนที่มีส่วนร่วมในการพัฒนาท้องถิ่นตามระบอบประชาธิปไตยอันมีพระมหากษัตริย์เป็นประมุข
๔. ส่งเสริมการมีส่วนร่วมของประชาชนในการรับรู้ข้อมูลข่าวสาร	-จำนวนประชาชนที่ได้รับข้อมูลข่าวสารเพิ่มขึ้น

๕. พัฒนาระบบการบริหารจัดการองค์กรให้มีประสิทธิภาพรวมถึงพัฒนาหน่วยงานและบุคลากรทุกรูปแบบ	-จำนวนบุคลากรของหน่วยงานที่ได้รับการอบรมและมีความรู้ในการปฏิบัติงาน
๖. ก่อสร้าง/ปรับปรุงสถานที่ปฏิบัติงาน บำรุงรักษา/จัดหาวัสดุ อุปกรณ์ เครื่องมือเครื่องใช้ และพัฒนาระบบการทำงานโดยใช้เทคโนโลยีที่ทันสมัย	-จำนวนเครื่องมือเครื่องใช้ ที่สามารถเพิ่มประสิทธิภาพในการปฏิบัติราชการและการให้บริการประชาชนที่เพิ่มขึ้น
๗. ส่งเสริมการมีส่วนร่วมของภาคประชาชนในการป้องกันปัญหาคอร์รัปชันอย่างยั่งยืน	-จำนวนประชาชนที่มีส่วนร่วมในการป้องกันปัญหาคอร์รัปชัน

## ๒.๖ จุดยืนทางยุทธศาสตร์

### จุดยืนทางยุทธศาสตร์ (Positioning) ขององค์การบริหารส่วนตำบล

๑. พัฒนาแหล่งน้ำ ระบบประปา เพื่อใช้ในการอุปโภค บริโภค
๒. ส่งเสริมและพัฒนาด้านการศึกษา
๓. ส่งเสริมสนับสนุนด้านการท่องเที่ยว ศาสนา-วัฒนธรรมประเพณีและกีฬา
๔. เตรียมความพร้อมเข้าสู่ประชาคมอาเซียน
๕. ส่งเสริมสนับสนุนด้านการเกษตร
๖. พัฒนาสังคม ชุมชน ให้มีคุณภาพชีวิตที่ดีขึ้น
๗. ส่งเสริมการสาธารณสุขเพื่อให้ประชาชนมีสุขภาพที่ดีขึ้น
๘. พัฒนาด้านโครงสร้างพื้นฐาน
๙. อนุรักษ์ทรัพยากรธรรมชาติและสิ่งแวดล้อมในชุมชน
๑๐. มุ่งเน้นการบริการเชิงรุก รวดเร็ว มีประสิทธิภาพ และโปร่งใส
๑๑. ให้ความสำคัญกับปัญหาของประชาชนและรีบเร่งแก้ไข
๑๒. พัฒนาชุมชนให้เป็นเมืองน่าอยู่น่าอาศัย
๑๓. สร้างความปรองดองสมานฉันท์ให้เกิดขึ้นในชุมชน
๑๔. ให้ความสำคัญปลอดภัยในชีวิตและทรัพย์สินของประชาชน

### ๓ การวิเคราะห์เพื่อพัฒนาท้องถิ่น

#### ๓.๑ การวิเคราะห์กรอบการจัดทำยุทธศาสตร์ขององค์กรปกครองส่วนท้องถิ่น สรุปสถานการณ์การพัฒนาองค์การบริหารส่วนตำบลบ้านปรก

องค์การบริหารส่วนตำบลบ้านปรก ได้วิเคราะห์สภาพแวดล้อมและศักยภาพการวิเคราะห์ศักยภาพ SWOT ANALYSIS TECHNIC เพื่อประเมินสถานการณ์การพัฒนาในปัจจุบัน และโอกาสการพัฒนาในอนาคตของ องค์การบริหารส่วนตำบลบ้านปรก

#### วิเคราะห์ปัจจัยภายใน

##### จุดแข็ง (Strength : S)

๑. เป็นพื้นที่ที่มีความเจริญ เพราะอยู่ใกล้ตัวเมืองจังหวัด
๒. มีถนนสายหลักของจังหวัดพาดผ่านการคมนาคมภายนอกดี
๓. อยู่ติดริมแม่น้ำแม่กลองสามารถพัฒนาเป็นแหล่งท่องเที่ยว
๔. มีสถานศึกษาและสถานเอนกนามัยในพื้นที่เพียงพอ

##### จุดอ่อน (Weakness : W)

๑. ปัญหาทรัพยากรธรรมชาติและสิ่งแวดล้อมเริ่มเสื่อมโทรม
๒. การคมนาคมทั้งทางบกและทางน้ำภายในตำบลไม่สะดวกเท่าที่ควร
๓. แหล่งเผยแพร่ข้อมูลข่าวสารไม่ทั่วถึง
๔. การบริการด้านสาธารณสุขประโยชน์ไม่เพียงพอ

#### วิเคราะห์ปัจจัยภายนอก

##### โอกาส (Opportunity : O)

๑. ประชาชนมีความตื่นตัวทางการเมืองการบริหารสูง
๒. ได้รับความร่วมมือจากหน่วยงานที่เกี่ยวข้อง

##### อุปสรรค (Threat : T)

๑. ได้รับการจัดสรรงบประมาณอุดหนุนน้อยเกินไป
๒. มีผลภาวะทางน้ำจากพื้นที่อื่น
๓. พื้นที่ที่จะก่อสร้างสาธารณสุขประโยชน์มีน้อยและไม่ได้รับการสนับสนุนที่เพียงพอ



๓.๓ ความเชื่อมโยงยุทธศาสตร์การพัฒนาจังหวัดกับยุทธศาสตร์การพัฒนาของ อปท.  
โครงสร้างเชื่อมโยงแผนยุทธศาสตร์การพัฒนาองค์การบริหารส่วนตำบลบ้านปรก พ.ศ.๒๕๖๑-๒๕๖๕

ยุทธศาสตร์ชาติ ๒๐ ปี  
ยุทธศาสตร์ที่ ๒ ยุทธศาสตร์ด้านการสร้างความสามารถในการแข่งขัน

แผนพัฒนาเศรษฐกิจฯ ฉบับที่ ๑๒  
ยุทธศาสตร์ที่ ๓ ยุทธศาสตร์การสร้างความเข้มแข็งทางเศรษฐกิจและแข่งขันได้อย่างยั่งยืน

ยุทธศาสตร์กลุ่มจังหวัดภาคกลางตอนล่าง ๒  
ยุทธศาสตร์ที่ ๒ พัฒนาโครงสร้างพื้นฐาน และศักยภาพสินค้าและบริการ เพื่อการท่องเที่ยว การค้าและพื้นที่ทางเศรษฐกิจ

ยุทธศาสตร์การพัฒนาจังหวัดสมุทรสงคราม  
ยุทธศาสตร์ที่ ๒ การพัฒนาคุณภาพ มาตรฐาน ความปลอดภัยและเพิ่มขีดความสามารถในการแข่งขันสินค้าเกษตรและประมง  
ยุทธศาสตร์ที่ ๓ การยกระดับคุณภาพชีวิต สร้างความสมดุล เท่าเทียม และมั่นคงในการดำรงชีวิตของประชาชน

กรอบยุทธศาสตร์การพัฒนาขององค์กรปกครองส่วนท้องถิ่นในเขตจังหวัด  
ยุทธศาสตร์ที่ ๑ การพัฒนาด้านโครงสร้างพื้นฐาน

ยุทธศาสตร์การพัฒนาขององค์การบริหารส่วนตำบลบ้านปรก  
ยุทธศาสตร์ที่ ๑ การพัฒนาด้านโครงสร้างพื้นฐาน

เป้าประสงค์  
ประชาชนได้รับบริการด้านสาธารณสุขปโภคสาธารณสุขการอย่างทั่วถึง

#### กลยุทธ์

- กลยุทธ์ที่ ๑ พัฒนาระบบการขนส่งและโลจิสติกส์ ระบบสาธารณสุขปโภคสาธารณสุขการ การก่อสร้าง ซ่อมแซม ปรับปรุง บำรุงรักษา โครงสร้างพื้นฐานให้ได้มาตรฐาน
- กลยุทธ์ที่ ๒ พัฒนาระบบการคมนาคมทางบกและทางน้ำ
- กลยุทธ์ที่ ๓ พัฒนาแหล่งน้ำเพื่อการอุปโภค - บริโภคและเพื่อการเกษตร

#### แผนงาน

- ๑.๑ แผนงานเคหะและชุมชน
- ๑.๒ แผนงานการเกษตร

โครงสร้างเชื่อมโยงแผนยุทธศาสตร์การพัฒน่องค์การบริหารส่วนตำบลบ้านปรก พ.ศ. ๒๕๖๑-๒๕๖๕  
(ต่อ)

ยุทธศาสตร์ชาติ ๒๐ ปี

ยุทธศาสตร์ที่ ๓ ยุทธศาสตร์การพัฒนาและเสริมสร้างศักยภาพคน

ยุทธศาสตร์ที่ ๔ ยุทธศาสตร์ด้านการสร้างโอกาสความเสมอภาคและเท่าเทียมกันทางสังคม

แผนพัฒนาเศรษฐกิจฯ ฉบับที่ ๑๒

ยุทธศาสตร์ที่ ๑ ยุทธศาสตร์การสร้างและพัฒนาศักยภาพทุนมนุษย์

ยุทธศาสตร์ที่ ๒ ยุทธศาสตร์การเสริมความเป็นธรรมลดความเหลื่อมล้ำในสังคม

ยุทธศาสตร์การพัฒนาจังหวัดสมุทรสงคราม

ยุทธศาสตร์ที่ ๓ การยกระดับคุณภาพชีวิต สร้างความสมดุล เท่าเทียม และมั่นคงในการดำรงชีวิตของประชาชน

กรอบยุทธศาสตร์การพัฒนาขององค์กรปกครองส่วนท้องถิ่นในเขตจังหวัด

ยุทธศาสตร์ที่ ๒ การพัฒนาด้านสาธารณสุข การส่งเสริมคุณภาพชีวิต การศึกษา ศาสนา ศิลปะ การกีฬา วัฒนธรรม ประเพณี ภูมิปัญญาท้องถิ่น

ยุทธศาสตร์การพัฒนาขององค์การบริหารส่วนตำบลบ้านปรก

ยุทธศาสตร์ที่ ๒ การพัฒนาด้านสาธารณสุข การส่งเสริมคุณภาพชีวิต การศึกษา การกีฬา ศิลปวัฒนธรรม ประเพณี และภูมิปัญญาท้องถิ่น

เป้าประสงค์

ประชาชนมีคุณภาพชีวิต มีสุขภาพอนามัยที่ดี มีแหล่งเรียนรู้ พัฒนาด้านการศึกษาของประชาชน สืบทอด ศิลปะ วัฒนธรรม ประเพณีท้องถิ่น

กลยุทธ์

กลยุทธ์ที่ ๑ ส่งเสริมสนับสนุนการสาธารณสุขมูลฐานยกระดับการบริการทางการแพทย์ เสริมสร้าง สุขภาพอนามัย ป้องกัน แก้ไข ควบคุมโรคติดต่อ และโรคไม่ติดต่อ

กลยุทธ์ที่ ๒ การมีส่วนร่วมทางการศึกษา การกีฬานันทนาการให้กับ เด็ก เยาวชน ประชาชน คนพิการ รวมถึงผู้ด้อยโอกาส

กลยุทธ์ที่ ๓ จัดสวัสดิการให้ความช่วยเหลือเด็ก สตรี ผู้สูงอายุ คน พิการ ผู้ด้อยโอกาส และผู้ติดเชื้อเอดส์

กลยุทธ์ที่ ๔ พัฒนาสถาบันครอบครัว ชุมชน และสังคม ให้มีความเข้มแข็งตามหลักปรัชญาเศรษฐกิจพอเพียง

กลยุทธ์ที่ ๕ ส่งเสริมการมีส่วนร่วมของภาครัฐ ภาคเอกชน

กลยุทธ์ที่ ๖ สร้างความเข้มแข็งในการบำรุงรักษา ศิลปะ วัฒนธรรม ประเพณี ภูมิปัญญาท้องถิ่น

กลยุทธ์ที่ ๗ อนุรักษ์ภาษาท้องถิ่นการใช้ภาษาไทยอย่างถูกต้อง ควบคู่กับการเรียนรู้ภาษาอังกฤษ ภาษาประเทศเพื่อนบ้าน

แผนงาน

๒.๑ แผนงานบริหารงานทั่วไป

๒.๑ แผนงานการศึกษา

๒.๒ แผนงานสาธารณสุข

๒.๓ แผนงานสังคมสงเคราะห์

๒.๔ แผนงานเคหะและชุมชน

๒.๕ แผนงานสร้างความเข้มแข็งของชุมชน

๒.๖ แผนงานการศาสนา วัฒนธรรม และนันทนาการ

๒.๗ แผนงานงบกลาง

โครงสร้างเชื่อมโยงแผนยุทธศาสตร์การพัฒนากองการบริหารส่วนตำบลบ้านปรก พ.ศ. ๒๕๖๑-๒๕๖๕  
(ต่อ)

ยุทธศาสตร์ชาติ ๒๐ ปี

ยุทธศาสตร์ที่ ๑ ยุทธศาสตร์ด้านความมั่นคง

ยุทธศาสตร์ที่ ๕ ยุทธศาสตร์ด้านการสร้างการเติบโตบนคุณภาพชีวิตที่เป็นมิตรต่อสิ่งแวดล้อม

แผนพัฒนาเศรษฐกิจ ฉบับที่ ๑๒

ยุทธศาสตร์ที่ ๕ ยุทธศาสตร์การเสริมสร้างความมั่นคงแห่งชาติเพื่อการพัฒนาประเทศสู่ความมั่งคั่งและยั่งยืน

ยุทธศาสตร์การพัฒนาจังหวัดสมุทรสงคราม

ยุทธศาสตร์ที่ ๓ การยกระดับคุณภาพชีวิต สร้างความสมดุล เท่าเทียม และมั่นคงในการดำรงชีวิตของประชาชน

กรอบยุทธศาสตร์การพัฒนาขององค์กรปกครองส่วนท้องถิ่นในเขตจังหวัด

ยุทธศาสตร์ที่ ๓ การพัฒนาด้านการจัดระเบียบชุมชน/สังคม การรักษาความสงบเรียบร้อย

ยุทธศาสตร์การพัฒนาขององค์การบริหารส่วนตำบลบ้านปรก

ยุทธศาสตร์ที่ ๓ การพัฒนาด้านการจัดระเบียบชุมชน สังคม และการรักษาความสงบเรียบร้อย

เป้าประสงค์

ประชาชนมีความปลอดภัยในชีวิตและทรัพย์สิน

กลยุทธ์

กลยุทธ์ที่ ๑ บริหารจัดการการป้องกัน บรรเทาสาธารณภัย การรักษาความสงบเรียบร้อย ความปลอดภัยในชีวิตและทรัพย์สินของประชาชน

กลยุทธ์ที่ ๒ ส่งเสริมสนับสนุนการป้องกัน แก้ไข ปัญหายาเสพติด ตลอดจนการฟื้นฟูผู้ติดยาเสพติด

กลยุทธ์ที่ ๓ ส่งเสริมสนับสนุนการป้องกันแก้ไขปัญหาสังคม รวมถึงการป้องกันภัยอันตราย

แผนงาน

๓.๑ แผนงานการรักษาความสงบภายใน

๓.๒ แผนงานสร้างความเข้มแข็งของชุมชน

๓.๓ แผนงานการศาสนา วัฒนธรรมและนันทนาการ

โครงสร้างเชื่อมโยงแผนยุทธศาสตร์การพัฒน่องค์การบริหารส่วนตำบลบ้านปรก พ.ศ. ๒๕๖๑-๒๕๖๕  
(ต่อ)

ยุทธศาสตร์ชาติ ๒๐ ปี

ยุทธศาสตร์ที่ ๒ ยุทธศาสตร์ด้านการสร้างความสามารถในการแข่งขัน

ยุทธศาสตร์ที่ ๔ ยุทธศาสตร์ด้านการสร้างโอกาสความเสมอภาคและเท่าเทียมกันทางสังคม

แผนพัฒนาเศรษฐกิจฯ ฉบับที่ ๑๒

ยุทธศาสตร์ที่ ๒ ยุทธศาสตร์การสร้างความเป็นธรรมลดความเหลื่อมล้ำในสังคม

ยุทธศาสตร์ที่ ๓ ยุทธศาสตร์การสร้างความเข้มแข็งทางเศรษฐกิจและแข่งขันได้อย่างยั่งยืน

ยุทธศาสตร์กลุ่มจังหวัดภาคกลางตอนล่าง ๒

ยุทธศาสตร์ที่ ๑ เสริมสร้างและพัฒนาต้นทุนทางทรัพยากรภาคการเกษตร

ยุทธศาสตร์ที่ ๒ พัฒนาโครงสร้างพื้นฐาน และศักยภาพสินค้าและบริการ เพื่อการท่องเที่ยว การค้า และพื้นที่ทางเศรษฐกิจ

ยุทธศาสตร์ที่ ๔ เพิ่มศักยภาพอุตสาหกรรมด้วยนวัตกรรม(innovation) แนวคิดเศรษฐกิจสร้างสรรค์ (creative economy)

ยุทธศาสตร์การพัฒนาจังหวัดสมุทรสงคราม

ยุทธศาสตร์ที่ ๑ การเพิ่มศักยภาพการท่องเที่ยวให้เป็นศูนย์กลางการท่องเที่ยวรูปแบบหลากหลายสอดคล้องกับวิถีชีวิตอย่างยั่งยืน

ยุทธศาสตร์ที่ ๒ การพัฒนาคุณภาพ มาตรฐาน ความปลอดภัย และเพิ่มขีดความสามารถในการแข่งขันสินค้าเกษตรและประมง

กรอบยุทธศาสตร์การพัฒนาขององค์กรปกครองส่วนท้องถิ่นในเขตจังหวัด

ยุทธศาสตร์ที่ ๔ การพัฒนาและส่งเสริมเกษตรกรรม การลงทุนพาณิชย์กรรม และการท่องเที่ยว

ยุทธศาสตร์การพัฒนาขององค์การบริหารส่วนตำบลบ้านปรก

ยุทธศาสตร์ที่ ๔ การพัฒนาด้านการส่งเสริมเกษตรกรรม การประมง การลงทุนพาณิชย์กรรม และการท่องเที่ยว

เป้าประสงค์

ประชาชนมีความมั่นคงทางเศรษฐกิจอย่างยั่งยืน

กลยุทธ์

กลยุทธ์ที่ ๑ พัฒนาแหล่งท่องเที่ยวทางแม่น้ำลำคลอง การท่องเที่ยวเชิงอนุรักษ์ และปลูกจิตสำนึกให้รักถิ่นเกิด

กลยุทธ์ที่ ๒ สนับสนุนภาครัฐ เอกชน องค์กร ชุมชน/เครือข่ายในการพัฒนาอาชีพ เกษตรกรรม การประมง การลงทุน พาณิชยกรรม อุตสาหกรรม การบริการเพื่อสร้างงาน สร้างอาชีพ สร้างรายได้

กลยุทธ์ที่ ๓ ส่งเสริมและสนับสนุนพัฒนาการผลิต และจำหน่ายผลิตภัณฑ์เกษตรและประมง รวมทั้งผลิตภัณฑ์แปรรูปให้มีคุณภาพ

แผนงาน

๔.๑ แผนงานเคหะและชุมชน

๔.๒ แผนงานสร้างความเข้มแข็งของชุมชน

๔.๓ แผนงานการเกษตร

โครงสร้างเชื่อมโยงแผนยุทธศาสตร์การพัฒน่องค์การบริหารส่วนตำบลบ้านปรก พ.ศ. ๒๕๖๑-๒๕๖๕  
(ต่อ)

ยุทธศาสตร์ชาติ ๒๐ ปี

ยุทธศาสตร์ที่ ๑ ยุทธศาสตร์ด้านความมั่นคง

ยุทธศาสตร์ที่ ๕ ยุทธศาสตร์ด้านการสร้างการเติบโตบนคุณภาพชีวิตที่เป็นมิตรต่อสิ่งแวดล้อม

แผนพัฒนาเศรษฐกิจฯ ฉบับที่ ๑๒

ยุทธศาสตร์ที่ ๔ ยุทธศาสตร์ด้านการเติบโตที่เป็นมิตรกับสิ่งแวดล้อมเพื่อการพัฒนาอย่างยั่งยืน

ยุทธศาสตร์กลุ่มจังหวัดภาคกลางตอนล่าง ๒

ยุทธศาสตร์ที่ ๑ เสริมสร้างและพัฒนาต้นทุนทางทรัพยากรภาคการเกษตร

ยุทธศาสตร์ที่ ๓ อนุรักษ์ทรัพยากรธรรมชาติและสิ่งแวดล้อม

ยุทธศาสตร์การพัฒนาจังหวัดสมุทรสงคราม

ยุทธศาสตร์ที่ ๔ สร้างเสริมประสิทธิภาพในการบริหารจัดการ ทรัพยากรธรรมชาติและสิ่งแวดล้อม อย่างมีส่วนร่วมทุกภาคส่วน

กรอบยุทธศาสตร์การพัฒนาขององค์กรปกครองส่วนท้องถิ่นในเขตจังหวัด

ยุทธศาสตร์ที่ ๕ การพัฒนาด้านการบริหารจัดการทรัพยากรธรรมชาติและสิ่งแวดล้อมอย่างยั่งยืน

ยุทธศาสตร์การพัฒนาขององค์การบริหารส่วนตำบลบ้านปรก

ยุทธศาสตร์ที่ ๕ การพัฒนาด้านการบริหารจัดการทรัพยากรธรรมชาติและสิ่งแวดล้อมอย่างยั่งยืน

เป้าประสงค์

อนุรักษ์ทรัพยากรธรรมชาติและสิ่งแวดล้อม เพื่อให้ประชาชนมีคุณภาพชีวิตที่ดี

กลยุทธ์

กลยุทธ์ที่ ๑ อนุรักษ์ พื้นฟูทรัพยากรธรรมชาติและสิ่งแวดล้อม

กลยุทธ์ที่ ๒ บริหารจัดการขยะมูลฝอย สิ่งปฏิกูล และน้ำเสีย

กลยุทธ์ที่ ๓ เสริมสร้างการป้องกัน การกักตุนและรีไซเคิล แม่น้ำลำคลอง

แผนงาน

๕.๑ แผนงานสาธารณสุข

๕.๒ แผนงานเคหะและชุมชน

โครงสร้างเชื่อมโยงแผนยุทธศาสตร์การพัฒนากองการบริหารส่วนตำบลบ้านปรก พ.ศ. ๒๕๖๑-๒๕๖๕  
(ต่อ)

ยุทธศาสตร์ชาติ ๒๐ ปี  
ยุทธศาสตร์ที่ ๖ ยุทธศาสตร์ด้านการปรับสมดุลและพัฒนาระบบการบริหารจัดการภาครัฐ

แผนพัฒนาเศรษฐกิจฯ ฉบับที่ ๑๒  
ยุทธศาสตร์ที่ ๖ ยุทธศาสตร์ด้านการเพิ่มประสิทธิภาพและธรรมาภิบาลในภาครัฐ

ยุทธศาสตร์การพัฒนาจังหวัดสมุทรสงคราม  
ยุทธศาสตร์ที่ ๓ การยกระดับคุณภาพชีวิต สร้างความสมดุล เท่าเทียม และมั่นคงในการดำรงชีวิต  
ของประชาชน

กรอบยุทธศาสตร์การพัฒนาขององค์กรปกครองส่วนท้องถิ่นในเขตจังหวัด  
ยุทธศาสตร์ที่ ๖ การพัฒนาด้านการบริหารกิจการบ้านเมืองและสังคมที่ดี

ยุทธศาสตร์การพัฒนาขององค์กรการบริหารส่วนตำบลบ้านปรก  
ยุทธศาสตร์ที่ ๖ การพัฒนาด้านการบริหารกิจการบ้านเมือง และสังคมที่ดี

เป้าประสงค์  
ประชาชนได้รับการด้วยความเป็นธรรม โปร่งใส มีส่วนร่วมในการพัฒนาท้องถิ่น

กลยุทธ์

- กลยุทธ์ที่ ๑ เติบโตชน พัทธ์กษ ธิรักษาสถาบัน ชาต ศาสนา พระมหากษัตริย์
- กลยุทธ์ที่ ๒ ส่งเสริมการมีส่วนร่วมของประชาชนในการพัฒนาท้องถิ่น
- กลยุทธ์ที่ ๓ การจัดทาวาสตุ ครุภณฐ์ ปรับปรุง และพัฒนาสถานที่เพื่อเพิ่มประสิทธิภาพในการปฏิบัติงาน
- กลยุทธ์ที่ ๔ พัฒนาความรู้ความเข้าใจและการมีส่วนร่วมของประชาชนเกี่ยวกับการเมืองการปกครองตามระบอบประชาธิปไตย
- กลยุทธ์ที่ ๕ พัฒนาระบบการบริหารจัดการองค์กรให้มีประสิทธิภาพรวมถึงพัฒนาหน่วยงานและบุคลากร
- กลยุทธ์ที่ ๖ ก่อสร้าง/ปรับปรุงสถานที่ปฏิบัติงาน บำรุงรักษา/จัดทาวาสตุ อุปรกรณฐ์ เครื่องมือเครื่องใช้ และพัฒนาระบบการทำงานโดยใช้เทคโนโลยีที่ทันสมัย
- กลยุทธ์ที่ ๗ ส่งเสริมการมีส่วนร่วมของภาคประชาชนในการป้องกันปัญหาคอร์รัปชั่น

แผนงาน

- ๖.๑ แผนงานบริหารงานทั่วไป
- ๖.๒ แผนงานรักษาความสงบภายใน
- ๖.๓ แผนงานการศึกษา
- ๖.๔ แผนงานสาธารณสุข
- ๖.๕ แผนสร้างความเข้มแข็งของชุมชน

## ส่วนที่ ๓

### การนำแผนพัฒนาท้องถิ่นไปสู่การปฏิบัติ

#### ๑. ยุทธศาสตร์การพัฒนาและแผนงาน

ที่	ยุทธศาสตร์	ด้าน	แผนงาน	หน่วยงานที่รับผิดชอบ	หน่วยงานสนับสนุน
๑	การพัฒนาด้านโครงสร้างพื้นฐาน	๑.บริการชุมชนและสังคม ๒.การเศรษฐกิจ	๑.เคหะและชุมชน ๒.การเกษตร	สำนักงานปลัด กองช่าง	สำนักงานปลัด
๒	การพัฒนาด้านสาธารณสุข การส่งเสริมคุณภาพชีวิต การศึกษา ศิลปะ การกีฬา วัฒนธรรม ประเพณี ภูมิ ปัญญาท้องถิ่น	๑.บริการชุมชนและสังคม ๒.การดำเนินงานอื่น	๑.การศึกษา ๒.สาธารณสุข ๓.สังคมสงเคราะห์ ๔.สร้างความเข้มแข็ง ของชุมชน ๕.การศาสนาวัฒนธรรม และนันทนาการ ๖.งบกลาง	สำนักงานปลัด กองการศึกษา กองสาธารณสุข	สำนักงานปลัด
๓	การพัฒนาด้านจัดระเบียบ ชุมชน/สังคม การรักษา ความสงบเรียบร้อย	๑.บริหารทั่วไป ๒.บริการชุมชนและสังคม	๑.การรักษาความสงบ ภายใน ๒.สร้างความเข้มแข็ง ของชุมชน ๓.การศาสนาวัฒนธรรม และนันทนาการ ๔.เคหะและชุมชน	สำนักงานปลัด กองการศึกษา กองสาธารณสุข	สำนักงานปลัด
๔	การพัฒนาและส่งเสริม เกษตรกรรมการลงทุน พาณิชย์กรรมและ การท่องเที่ยว	๑.บริการชุมชนและสังคม ๒.การเศรษฐกิจ	๑.สร้างความเข้มแข็ง ของชุมชน ๒.การเกษตร	สำนักงานปลัด	สำนักงานปลัด
๕	การพัฒนาด้านการบริหาร จัดการทรัพยากรธรรมชาติและ สิ่งแวดล้อมอย่างยั่งยืน	๑.บริการชุมชนและสังคม	๑.เคหะและชุมชน	กองสาธารณสุข กองช่าง	สำนักงานปลัด
๖	การพัฒนาด้านการบริหาร กิจการบ้านเมืองและสังคม ที่ดี	๑.บริหารทั่วไป ๑.บริการชุมชนและสังคม	๑.บริหารงานทั่วไป ๒.รักษาความสงบ ภายใน ๓.เคหะและชุมชน ๔.สร้างความเข้มแข็ง ของชุมชน ๕.การศาสนาวัฒนธรรม และนันทนาการ	สำนักงานปลัด กองคลัง กองช่าง กองการศึกษา กองสาธารณสุข	สำนักงานปลัด

**บัญชีสรุปโครงการพัฒนา  
แผนพัฒนาท้องถิ่น (พ.ศ. ๒๕๖๑ - ๒๕๖๕)  
องค์การบริหารส่วนตำบลบ้านปรก**

แบบ ผ.๐๑

ยุทธศาสตร์	ปี ๒๕๖๑		ปี ๒๕๖๒		ปี ๒๕๖๓		ปี ๒๕๖๔		ปี ๒๕๖๕		รวม ๕ ปี	
	จำนวนโครงการ	งบประมาณ (บาท)	จำนวนโครงการ	งบประมาณ (บาท)	จำนวนโครงการ	งบประมาณ (บาท)	จำนวนโครงการ	งบประมาณ (บาท)	จำนวนโครงการ	งบประมาณ (บาท)	จำนวนโครงการ	งบประมาณ (บาท)
<b>๑) การพัฒนาด้านโครงสร้างพื้นฐาน</b>												
๑.๑ แผนงานเคหะและชุมชน	๘	๙,๔๔๐,๐๐๐	๑๐	๗,๔๗๖,๐๐๐	๑๑	๗,๔๓๗,๐๐๐	๑๐	๑๒,๑๑๗,๐๐๐	๘	๕,๓๕๙,๐๐๐	๔๗	๔๑,๘๒๙,๐๐๐
๑.๒ แผนงานการเกษตร	-	-	-	-	๒	๔๒๐,๐๐๐	๓	๘๙๐,๐๐๐	๒	๔๒๐,๐๐๐	๗	๑,๗๓๐,๐๐๐
<b>รวม</b>	<b>๘</b>	<b>๙,๔๔๐,๐๐๐</b>	<b>๑๐</b>	<b>๗,๔๗๖,๐๐๐</b>	<b>๑๓</b>	<b>๗,๘๕๗,๐๐๐</b>	<b>๑๓</b>	<b>๑๓,๐๐๗,๐๐๐</b>	<b>๑๐</b>	<b>๕,๗๗๙,๐๐๐</b>	<b>๕๔</b>	<b>๔๓,๕๕๙,๐๐๐</b>
<b>๒) การพัฒนาด้านสาธารณสุข การส่งเสริมคุณภาพชีวิต การศึกษา การกีฬา ศิลปวัฒนธรรม ประเพณีภูมิปัญญาท้องถิ่น</b>												
๒.๑ แผนงานการศึกษา	๙	๔,๔๐๐,๐๐๐	๑๑	๕,๐๓๒,๐๐๐	๑๖	๕,๔๖๐,๐๐๐	๑๓	๔,๙๘๐,๐๐๐	๑๔	๕,๓๘๐,๐๐๐	๖๓	๒๕,๒๕๒,๐๐๐
๒.๒ แผนงานสาธารณสุข	๕	๑,๕๒๕,๐๐๐	๒๕	๒,๙๖๔,๐๕๐	๒๕	๔,๐๖๓,๐๐๐	๒๔	๔,๐๙๓,๐๐๐	๒๓	๓,๙๙๓,๐๐๐	๑๐๒	๑๖,๖๓๘,๐๕๐
๒.๓ แผนงานสังคมสงเคราะห์	-	-	-	-	๑	๒๐,๐๐๐	๑	๒๐,๐๐๐	๑	๒๐,๐๐๐	๓	๖๐,๐๐๐
๒.๔ แผนงานสร้างความเข้มแข็งของชุมชน	-	-	-	-	๑	๒๐,๐๐๐	๑	๒๐,๐๐๐	๑	๒๐,๐๐๐	๓	๖๐,๐๐๐
๒.๕ แผนงานการศาสนาวัฒนธรรมและนันทนาการ	๑	๗๐๐,๐๐๐	๑	๗๐๐,๐๐๐	๑	๗๐๐,๐๐๐	๑	๗๐๐,๐๐๐	๑	๗๐๐,๐๐๐	๕	๓,๕๐๐,๐๐๐
๒.๖ แผนงานงบบกกลาง	๓	๑๒,๕๕๐,๐๐๐	๓	๑๒,๕๖๖,๐๐๐	๓	๑๓,๘๗๐,๐๐๐	๓	๑๓,๘๗๐,๐๐๐	๓	๑๓,๘๗๐,๐๐๐	๑๕	๖๖,๗๒๖,๐๐๐
<b>รวม</b>	<b>๑๘</b>	<b>๑๙,๑๗๕,๐๐๐</b>	<b>๔๐</b>	<b>๒๑,๒๖๒,๐๕๐</b>	<b>๔๗</b>	<b>๒๔,๑๓๓,๐๐๐</b>	<b>๔๓</b>	<b>๒๓,๖๘๓,๐๐๐</b>	<b>๔๓</b>	<b>๒๓,๙๘๓,๐๐๐</b>	<b>๑๙๑</b>	<b>๑๑๒,๒๓๖,๐๕๐</b>
<b>๓) การพัฒนาด้านการจัดระเบียบชุมชนสังคม การรักษาความสงบเรียบร้อย</b>												
๓.๑ แผนงานการรักษาความสงบภายใน	๒	๑,๐๕๐,๐๐๐	๒	๑,๐๕๐,๐๐๐	๕	๑,๓๒๐,๐๐๐	๕	๑,๓๒๐,๐๐๐	๕	๑,๓๒๐,๐๐๐	๑๙	๖,๐๖๐,๐๐๐
๓.๒ แผนงานสร้างความเข้มแข็งของชุมชน	-	-	-	-	๑	๕๐,๐๐๐	๑	๕๐,๐๐๐	๑	๕๐,๐๐๐	๓	๑๕๐,๐๐๐
๓.๓ แผนงานการศาสนาวัฒนธรรมและนันทนาการ	๑	๓๐๐,๐๐๐	๒	๑,๐๙๑,๐๐๐	๔	๒,๓๙๑,๐๐๐	๓	๑,๖๐๐,๐๐๐	๓	๑,๖๐๐,๐๐๐	๑๓	๖,๙๘๒,๐๐๐
๓.๔ แผนงานเคหะและชุมชน	-	-	๑	๔๕๐,๐๐๐	๑	๕,๐๐๐,๐๐๐	๑	๒,๐๐๐,๐๐๐	๑	๑,๐๐๐,๐๐๐	๔	๘,๕๕๐,๐๐๐
<b>รวม</b>	<b>๓</b>	<b>๑,๓๕๐,๐๐๐</b>	<b>๕</b>	<b>๒,๕๙๑,๐๐๐</b>	<b>๑๑</b>	<b>๘,๗๖๑,๐๐๐</b>	<b>๑๐</b>	<b>๔,๙๗๐,๐๐๐</b>	<b>๑๐</b>	<b>๓,๙๗๐,๐๐๐</b>	<b>๓๙</b>	<b>๒๑,๖๔๒,๐๐๐</b>



บัญชีสรุปโครงการพัฒนา  
แผนพัฒนาท้องถิ่น (พ.ศ. ๒๕๖๑ - ๒๕๖๕)  
องค์การบริหารส่วนตำบลบ้านปรก

ยุทธศาสตร์	ปี ๒๕๖๑		ปี ๒๕๖๒		ปี ๒๕๖๓		ปี ๒๕๖๔		ปี ๒๕๖๕		รวม ๕ ปี	
	จำนวนโครงการ	งบประมาณ (บาท)	จำนวนโครงการ	งบประมาณ (บาท)	จำนวนโครงการ	งบประมาณ (บาท)	จำนวนโครงการ	งบประมาณ (บาท)	จำนวนโครงการ	งบประมาณ (บาท)	จำนวนโครงการ	งบประมาณ (บาท)
๔) การพัฒนาด้านการส่งเสริมเกษตรกรรม การประมง การลงทุนพาณิชย์กรรม และการท่องเที่ยว												
๔.๑ แผนงานสร้างความเข้มแข็งของชุมชน	-	-	-	-	๑	๕๐,๐๐๐	๑	๕๐,๐๐๐	๑	๕๐,๐๐๐	๓	๑๕๐,๐๐๐
๔.๒ แผนงานการเกษตร	๒	๑๑๐,๐๐๐	๒	๑๑๐,๐๐๐	๓	๑๒๐,๐๐๐	๓	๑๒๐,๐๐๐	๓	๑๒๐,๐๐๐	๑๓	๕๘๐,๐๐๐
<b>รวม</b>	<b>๒</b>	<b>๑๑๐,๐๐๐</b>	<b>๒</b>	<b>๑๑๐,๐๐๐</b>	<b>๔</b>	<b>๑๗๐,๐๐๐</b>	<b>๔</b>	<b>๑๗๐,๐๐๐</b>	<b>๔</b>	<b>๑๗๐,๐๐๐</b>	<b>๑๖</b>	<b>๗๓๐,๐๐๐</b>
๕) การพัฒนาด้านการบริหารจัดการทรัพยากรธรรมชาติและสิ่งแวดล้อมอย่างยั่งยืน												
๕.๑ แผนงานเคหะและชุมชน	๗	๔,๓๒๐,๐๐๐	๘	๑๒,๘๒๐,๐๐๐	๘	๑๒,๘๒๐,๐๐๐	๘	๑๒,๘๒๐,๐๐๐	๘	๑๒,๘๒๐,๐๐๐	๓๙	๕๕,๖๐๐,๐๐๐
<b>รวม</b>	<b>๗</b>	<b>๔,๓๒๐,๐๐๐</b>	<b>๘</b>	<b>๑๒,๘๒๐,๐๐๐</b>	<b>๘</b>	<b>๑๒,๘๒๐,๐๐๐</b>	<b>๘</b>	<b>๑๒,๘๒๐,๐๐๐</b>	<b>๘</b>	<b>๑๒,๘๒๐,๐๐๐</b>	<b>๓๙</b>	<b>๕๕,๖๐๐,๐๐๐</b>
๖) การพัฒนาด้านการบริหารกิจการบ้านเมืองและสังคมที่ดี												
๖.๑ แผนงานบริหารงานทั่วไป	๘	๒,๕๔๐,๐๐๐	๙	๓,๔๔๐,๐๐๐	๙	๓,๐๔๐,๐๐๐	๙	๓,๐๔๐,๐๐๐	๙	๓,๐๔๐,๐๐๐	๔๔	๑๕,๑๐๐,๐๐๐
๖.๒ แผนงานรักษาความสงบภายใน	๑	๒๐๐,๐๐๐	๑	๒๐๐,๐๐๐	๑	๒๐๐,๐๐๐	๑	๒๐๐,๐๐๐	๑	๒๐๐,๐๐๐	๕	๑,๐๐๐,๐๐๐
๖.๓ แผนงานเคหะและชุมชน	-	-	-	-	๔	๑,๖๕๖,๐๐๐	๖	๔,๔๑๐,๐๐๐	๒	๓,๓๐๐,๐๐๐	๑๒	๙,๓๖๖,๐๐๐
๖.๔ แผนงานสร้างความเข้มแข็งของชุมชน	๑	๒๐,๐๐๐	๑	๒๐,๐๐๐	๑	๒๐,๐๐๐	๑	๒๐,๐๐๐	๑	๒๐,๐๐๐	๕	๑๐๐,๐๐๐
๖.๕ แผนงานการศาสนาวัฒนธรรมและนันทนาการ	-	-	-	-	-	-	-	-	๑	๒,๕๐๐,๐๐๐	๑	๒,๕๐๐,๐๐๐
<b>รวม</b>	<b>๑๐</b>	<b>๒,๗๖๐,๐๐๐</b>	<b>๑๑</b>	<b>๓,๖๖๐,๐๐๐</b>	<b>๑๕</b>	<b>๔,๙๑๖,๐๐๐</b>	<b>๑๗</b>	<b>๗,๖๗๐,๐๐๐</b>	<b>๑๔</b>	<b>๙,๐๖๐,๐๐๐</b>	<b>๖๗</b>	<b>๒๘,๐๖๖,๐๐๐</b>
<b>รวมทั้งสิ้น</b>	<b>๔๘</b>	<b>๓๗,๑๕๕,๐๐๐</b>	<b>๗๖</b>	<b>๔๗,๙๑๙,๐๕๐</b>	<b>๙๘</b>	<b>๕๘,๖๕๗,๐๐๐</b>	<b>๙๕</b>	<b>๖๒,๓๒๐,๐๐๐</b>	<b>๘๙</b>	<b>๕๕,๗๘๒,๐๐๐</b>	<b>๔๐๖</b>	<b>๒๖๑,๘๓๓,๐๕๐</b>

**รายละเอียดโครงการพัฒนา  
แผนพัฒนาท้องถิ่น (พ.ศ.๒๕๖๑-๒๕๖๕)  
องค์การบริหารส่วนตำบลบ้านปรก**

ยุทธศาสตร์จังหวัดที่ ๓ สร้างเสริมและพัฒนาคุณภาพชีวิตของประชาชนและผู้สูงอายุให้มีความมั่นคงเข้มแข็ง สามารถดำรงชีวิตตามหลักปรัชญาเศรษฐกิจพอเพียง

- ยุทธศาสตร์การพัฒนาของ อปท.ในเขตจังหวัดที่ ๑ การพัฒนาด้านโครงสร้างพื้นฐาน

**๑. ยุทธศาสตร์การพัฒนาด้านโครงสร้างพื้นฐาน**

**๑.๑ แผนงานเคหะและชุมชน**

ที่	โครงการ/กิจกรรม	วัตถุประสงค์	เป้าหมาย (ผลผลิตของโครงการ)	งบประมาณและที่ผ่านมา					ตัวชี้วัด (KPI)	ผลที่คาดว่าจะได้รับ	หน่วยงานที่รับผิดชอบ
				๒๕๖๑ (บาท)	๒๕๖๒ (บาท)	๒๕๖๓ (บาท)	๒๕๖๔ (บาท)	๒๕๖๕ (บาท)			
๑	ปรับปรุง ซ่อมแซม ถนนและหรือท่อระบายน้ำหรือสะพาน เชื้อน ท่าเรือ ลานคสล. ศาลาที่พักผู้โดยสาร ฯลฯ ในเขตตำบลบ้านปรก	เพื่อให้ประชาชนในเขตตำบลบ้านปรก ได้มีสะพานและถนนสำหรับใช้ในการคมนาคมได้อย่างสะดวก	ปรับปรุง ซ่อมแซมถนน สะพาน เชื้อน ลาน คสล. จำนวน ๑๑ เส้น	๕๐๐,๐๐๐	๕๐๐,๐๐๐	๕๐๐,๐๐๐	๕๐๐,๐๐๐	๕๐๐,๐๐๐	จำนวนเส้นทางคมนาคม	ครัวเรือนมีการคมนาคมสะดวก รวดเร็ว	กองช่าง
๒	ขยายเขตระบบไฟฟ้าในเขตตำบลบ้านปรก	เพื่อให้ประชาชนได้มีไฟฟ้าใช้ทุกครัวเรือน และมีความปลอดภัยในชีวิตและทรัพย์สิน	ขยายเขตไฟฟ้าภายในเขตพื้นที่ตำบลบ้านปรก	๓๐๐,๐๐๐	๓๐๐,๐๐๐	๓๐๐,๐๐๐	๓๐๐,๐๐๐	๓๐๐,๐๐๐	จำนวนครัวเรือนที่มีไฟฟ้าใช้	ครัวเรือนมีไฟฟ้าใช้ครบทุกครัวเรือน	กองช่าง
๓	ติดตั้ง ซ่อมแซม ไฟฟ้าแสงสว่างสาธารณะในเขตตำบลบ้านปรก	เพื่อให้ประชาชนมีไฟฟ้าแสงสว่างใช้อย่างทั่วถึง	หมู่ที่ ๑ - ๑๑	๒๐๐,๐๐๐	๒๐๐,๐๐๐	๒๐๐,๐๐๐	๒๐๐,๐๐๐	๒๐๐,๐๐๐	จำนวนจุดให้แสงสว่างไฟฟ้าสาธารณะ	ครัวเรือนมีความปลอดภัยในชีวิตและ ทรัพย์สิน	กองช่าง
๔	ขยายเขต ปรับปรุง สนับสนุน ซ่อมแซมระบบประปาต่างๆ ในเขตตำบลบ้านปรก	เพื่อให้ประชาชนมีน้ำสำหรับอุปโภค-บริโภค อย่างเพียงพอ	ปรับปรุงและวางท่อเมนประปาภายในเขตพื้นที่ตำบลบ้านปรก	๒๐๐,๐๐๐	๒๐๐,๐๐๐	๒๐๐,๐๐๐	๒๐๐,๐๐๐	๒๐๐,๐๐๐	จำนวนครัวเรือนที่ได้รับการขยายเขต ปรับปรุง ซ่อมแซมระบบประปา	ครัวเรือนมีน้ำสำหรับอุปโภคบริโภค	กองช่าง

ที่	โครงการ/กิจกรรม	วัตถุประสงค์	เป้าหมาย (ผลผลิตของโครงการ)	งบประมาณและที่ผ่านมา					ตัวชี้วัด (KPI)	ผลที่คาดว่าจะได้รับ	หน่วยงานที่รับผิดชอบ
				๒๕๖๑ (บาท)	๒๕๖๒ (บาท)	๒๕๖๓ (บาท)	๒๕๖๔ (บาท)	๒๕๖๕ (บาท)			
๕	ติดตั้ง ปรับปรุง ซ่อมแซม ป้ายบอกทาง และเครื่องหมายเตือนความปลอดภัย การจราจรทางบกและทางน้ำในเขตตำบลบ้านปรก	เพื่อให้ประชาชนที่ใช้เส้นทางคมนาคมมีความปลอดภัยในชีวิตและทรัพย์สิน	ติดตั้งป้ายบอกทางและเครื่องหมายเตือนความปลอดภัยในพื้นที่ตำบลบ้านปรกให้ครบถ้วน	๒๐๐,๐๐๐	๒๐๐,๐๐๐	๒๐๐,๐๐๐	๒๐๐,๐๐๐	๒๐๐,๐๐๐	จำนวนครั้งที่เกิดอุบัติเหตุในพื้นที่ลดลง	ครัวเรือนที่มีการคมนาคมมีความปลอดภัยในชีวิตและทรัพย์สิน	กองช่าง
๖	ติดตั้งกระจกโค้งภายในตำบลบ้านปรก	เพื่อให้ประชาชนที่ใช้เส้นทางคมนาคมมีความปลอดภัยในชีวิตและทรัพย์สิน	ติดตั้งกระจกโค้งสแตนเลส ขนาด ๑๒๔ นิ้วพร้อมเสาแป๊บ ขนาด ๑๒ นิ้ว ทาสีขาวสลับดำ ตัวเสาติดสติ๊กเกอร์สะท้อนแสง ขนาด ๔ นิ้ว รัตรอบเสา จำนวน ๑ จุด จำนวน ๔๐ ชุด พร้อมติดตั้ง	-	-	๔๘๐,๐๐๐	-	-	จำนวนครั้งที่เกิดอุบัติเหตุในพื้นที่ลดลง	ครัวเรือนที่มีการคมนาคมมีความปลอดภัยในชีวิตและทรัพย์สิน	กองช่าง
๗	โครงการก่อสร้างระบบระบายน้ำ คสล. พร้อมปรับปรุงผิวจราจรแอสฟัลต์ติกคอนกรีต ช่วงที่ ๒ สายซอยบ้านปรก ๑๒ หมู่ที่ ๙	เพื่อให้ประชาชนในเขตตำบลบ้านปรกได้มีถนนสำหรับการคมนาคมได้อย่างสะดวก รวดเร็ว	ระบบระบายน้ำและถนน ๑ เส้น โดยทำการก่อสร้างระบบระบายน้ำจำนวน ๑ ระบบ พร้อมปรับปรุงถนนผิวจราจรแอสฟัลต์ติกคอนกรีต หนาเฉลี่ย ๐.๐๕ เมตร กว้าง ๔.๕๐ เมตร ยาว ๑๕๕ เมตร พร้อมทางเชื่อมเข้าซอยหรือให้ได้พื้นที่ไม่น้อยกว่า ๗๔๑.๕๐ ตารางเมตร ตามแบบ อบต. บ้านปรก เลขที่ ๒๐/๒๕๖๐	-	-	๑,๗๕๐,๐๐๐	-	-	จำนวนเส้นทางคมนาคม	ครัวเรือนมีการคมนาคมสะดวก รวดเร็ว	กองช่าง

ที่	โครงการ/กิจกรรม	วัตถุประสงค์	เป้าหมาย (ผลผลิตของโครงการ)	งบประมาณและที่ผ่านมา					ตัวชี้วัด (KPI)	ผลที่คาดว่าจะได้รับ	หน่วยงานที่รับผิดชอบ
				๒๕๖๑ (บาท)	๒๕๖๒ (บาท)	๒๕๖๓ (บาท)	๒๕๖๔ (บาท)	๒๕๖๕ (บาท)			
๘	โครงการปรับปรุงถนนลาดยางแอสฟัลท์ติกคอนกรีต หมู่ที่ ๘ เชื่อมหมู่ที่ ๗	เพื่อให้ประชาชนในเขตตำบลบ้านปรกได้มีถนนสำหรับใช้ในการคมนาคมได้อย่างสะดวก รวดเร็ว	ถนนลาดยางจำนวน ๑ เส้น ขนาดกว้าง ๕.๐๐ เมตร ยาว ๕๙๐.๐๐ เมตร หนาเฉลี่ย ๐.๐๕ เมตร หรือให้ได้พื้นที่ไม่น้อยกว่า ๒,๙๕๐.๐๐ ตารางเมตร ตามแบบ อบต.บ้านปรก เลขที่๒/๒๕๖๐	-	-	-	-	๑,๓๑๙,๐๐๐	จำนวนเส้นทางคมนาคม	ครัวเรือนมีการคมนาคมสะดวก รวดเร็ว	กองช่าง
๙	โครงการก่อสร้างระบบระบายน้ำพร้อมชุดดินร่องน้ำสาธารณะ ซอยบ้านปรก ๘ หมู่ที่ ๖	เพื่อลดปัญหาน้ำท่วมบ้านของประชาชนในเขตตำบลบ้านปรก	ระบบระบายน้ำ ๑ แห่ง โดยทำการก่อสร้างรางระบายน้ำ ค.ส.ล ขนาดกว้าง ๐.๙๔ เมตร ยาว ๓๓๒.๐๐ เมตร บ่อพักน้ำ จำนวน ๓๘ บ่อ งานวางท่อระบายน้ำ ขนาด Ø ๐.๕๐ เมตร จำนวน ๓๔๐ ท่อน งานชุดล่อกรองน้ำสาธารณะ ขนาดกว้าง ๒.๐๐ เมตร ยาว ๖๖ เมตร ลึกเฉลี่ย ๑.๕๐ เมตร ตามแบบ อบต.บ้านปรก เลขที่ ๒๒/๒๕๖๐	-	-	-	๑,๗๘๑,๐๐๐	-	จำนวนทางระบายน้ำ	ลดปัญหา น้ำท่วม	กองช่าง
๑๐	โครงการก่อสร้างทางเดินเท้าริมคลองผีหลอก หมู่ที่ ๖	เพื่อให้ประชาชนในเขตตำบลบ้านปรกได้มีถนนสำหรับใช้ในการคมนาคมได้อย่างสะดวก รวดเร็ว	โดยทำการก่อสร้างสะพานทางเดินเท้า คสล.ขนาดกว้าง ๑.๕๐ เมตร ยาว ๒๑.๐๐ เมตร	-	-	๑๖๗,๐๐๐	-	-	จำนวนเส้นทางคมนาคม	ครัวเรือนมีการคมนาคมสะดวก รวดเร็ว	กองช่าง

ที่	โครงการ/กิจกรรม	วัตถุประสงค์	เป้าหมาย (ผลผลิตของโครงการ)	งบประมาณและที่ผ่านมา					ตัวชี้วัด (KPI)	ผลที่คาดว่าจะได้รับ	หน่วยงานที่รับผิดชอบ
				๒๕๖๑ (บาท)	๒๕๖๒ (บาท)	๒๕๖๓ (บาท)	๒๕๖๔ (บาท)	๒๕๖๕ (บาท)			
๑๑	โครงการก่อสร้างถนนคอนกรีตเสริมเหล็กพร้อมไหล่ทางหินคลุกสายซอยบ้านปรก ๔๑/๒ หมู่ที่ ๖	เพื่อให้ประชาชนในเขตตำบลบ้านปรกได้มีถนนสำหรับใช้ในการคมนาคมได้อย่างสะดวก รวดเร็ว	ถนนคอนกรีต ๑ เส้น โดยทำการก่อสร้างถนนคอนกรีตเสริมเหล็ก ขนาดกว้าง ๔.๐๐ เมตร ยาว ๗๖.๐๐ เมตร หนา ๐.๑๕ เมตร พร้อมไหล่ทางหินคลุกทั้งสองข้าง ขนาดกว้าง ๐.๕๐ เมตร หรือให้ได้พื้นที่ไม่น้อยกว่า ๓๐๔.๐๐ ตารางเมตร ตามแบบ อบต.บ้านปรก เลขที่ ๒๑/๒๕๖๐	-	-	-	๒๙๖,๐๐๐	-	จำนวนเส้นทางคมนาคม	ครัวเรือนมีการคมนาคมสะดวก รวดเร็ว	กองช่าง
รวม	๑๑ โครงการ	-	-	๑,๔๐๐,๐๐๐	๑,๔๐๐,๐๐๐	๓,๗๙๗,๐๐๐	๓,๔๗๗,๐๐๐	๒,๗๑๙,๐๐๐	-	-	-

รายละเอียดโครงการพัฒนา  
แผนพัฒนาท้องถิ่น (พ.ศ.๒๕๖๑-๒๕๖๕)  
องค์การบริหารส่วนตำบลบ้านปรก

ยุทธศาสตร์จังหวัดที่ ๓ สร้างเสริมและพัฒนาคุณภาพชีวิตของประชาชนและผู้สูงอายุให้มีความมั่นคงเข้มแข็ง สามารถดำรงชีวิตตามหลักปรัชญาเศรษฐกิจพอเพียง  
- ยุทธศาสตร์การพัฒนาของ อปท.ในเขตจังหวัดที่ ๑ การพัฒนาด้านโครงสร้างพื้นฐาน

๑. ยุทธศาสตร์การพัฒนาด้านโครงสร้างพื้นฐาน

๑.๒ แผนงานการเกษตร

ที่	โครงการ/กิจกรรม	วัตถุประสงค์	เป้าหมาย (ผลผลิตของโครงการ)	งบประมาณและที่ผ่านมา					ตัวชี้วัด (KPI)	ผลที่คาดว่าจะได้รับ	หน่วยงานที่รับผิดชอบ
				๒๕๖๑ (บาท)	๒๕๖๒ (บาท)	๒๕๖๓ (บาท)	๒๕๖๔ (บาท)	๒๕๖๕ (บาท)			
๑	ขุดลอกคลอง สาธารณะในเขตตำบล บ้านปรก	เพื่อให้ประชาชนในพื้นที่ ที่มีน้ำใช้สำหรับ อุปโภค-บริโภคอย่าง เพียงพอ	ขุดลอกคลอง หมู่ที่ ๑ - ๑๑	-	-	๔๐๐,๐๐๐	๔๐๐,๐๐๐	๔๐๐,๐๐๐	จำนวน แห่ง	ประชาชนในพื้นที่ มีน้ำใช้สำหรับ อุปโภค-บริโภค อย่างเพียงพอ	กองช่าง
๒	ส่งเสริม ควบคุม คุณภาพน้ำ ในเขต ตำบลบ้านปรก	เพื่อให้ประชาชนใน พื้นที่มีน้ำใช้สะอาด ปลอดภัย สำหรับ อุปโภคบริโภค	ทุกแห่งภายในพื้นที่ ตำบลบ้านปรก	-	-	๒๐,๐๐๐	๒๐,๐๐๐	๒๐,๐๐๐	จำนวน ครัวเรือน	ประชาชนในพื้นที่ มีน้ำใช้ สำหรับอุปโภค- บริโภคอย่าง เพียงพอ	กอง สาธารณสุข
๓	โครงการขุดลอกคลอง สาธารณะประโยชน์ หมู่ที่ ๔	เพื่อให้ประชาชนใน พื้นที่มีน้ำใช้สำหรับ อุปโภค-บริโภคอย่าง เพียงพอ	ขุดลอกคลอง หมู่ที่ ๔ โดยทำ การขุดลอกคลองสวนป่า คลอง บ้านโคกพิบูล คลองบ้านตาบาง คลองต้นไทร และคลองยายมา ปากคลองกว้าง ๔.๐๐-๖.๐๐ เมตร ท้องคลองกว้าง ๑.๕๐- ๔.๐๐ เมตร ยาว ๓,๒๐๐ เมตร ขุดลึกเฉลี่ย ๑.๐๐ เมตร ตาม แบบ อบต.บ้านปรก เลขที่ ๑๒/๒๕๖๐	-	-	-	๔๗๐,๐๐๐	-	จำนวน แห่ง	ประชาชนในพื้นที่ มีน้ำใช้ สำหรับอุปโภค- บริโภคอย่าง เพียงพอ	กองช่าง
รวม	๓ โครงการ	-	-	-	-	๔๒๐,๐๐๐	๘๙๐,๐๐๐	๔๒๐,๐๐๐	-	-	-

**รายละเอียดโครงการพัฒนา  
แผนพัฒนาท้องถิ่น (พ.ศ.๒๕๖๑-๒๕๖๕)  
องค์การบริหารส่วนตำบลบ้านปรก**

ยุทธศาสตร์จังหวัดที่ ๓ สร้างเสริมและพัฒนาคุณภาพชีวิตของประชาชนและผู้สูงอายุให้มีความมั่นคงเข้มแข็ง สามารถดำรงชีวิตตามหลักปรัชญาเศรษฐกิจพอเพียง  
- ยุทธศาสตร์การพัฒนาของ อปท.ในเขตจังหวัดที่ ๒ การพัฒนาด้านสาธารณสุข การส่งเสริมคุณภาพชีวิต การศึกษา ศิลปะ การกีฬา วัฒนธรรม ประเพณี  
ภูมิปัญญาท้องถิ่น

๒. ยุทธศาสตร์การพัฒนาด้านสาธารณสุข การส่งเสริมคุณภาพชีวิต การศึกษา ศิลปะ การกีฬา วัฒนธรรม ประเพณี ภูมิปัญญาท้องถิ่น

**๒.๑ แผนงานการศึกษา**

ที่	โครงการ/กิจกรรม	วัตถุประสงค์	เป้าหมาย (ผลผลิตของโครงการ)	งบประมาณและที่ผ่านมา					ตัวชี้วัด (KPI)	ผลที่คาดว่าจะได้รับ	หน่วยงานที่รับผิดชอบ
				๒๕๖๑ (บาท)	๒๕๖๒ (บาท)	๒๕๖๓ (บาท)	๒๕๖๔ (บาท)	๒๕๖๕ (บาท)			
๑	สนับสนุนอาหารกลางวัน แก่เด็กเล็กประจำศูนย์พัฒนา เด็กเล็กขององค์การบริหาร ส่วนตำบลบ้านปรก	เพื่อให้เด็กเล็กมีการพัฒนา ด้านร่างกายและจิตใจ	ศูนย์เด็กเล็ก ๔ แห่ง	๖๐๐,๐๐๐	๖๐๐,๐๐๐	๖๐๐,๐๐๐	๖๐๐,๐๐๐	๖๐๐,๐๐๐	จำนวนแห่ง	เด็กเล็กในพื้นที่มี การพัฒนาด้าน ร่างกายและจิตใจ ร้อยละ ๘๐ ของ จำนวนเด็กเล็ก	กอง การศึกษา
๒	สนับสนุนอาหารเสริม (นม) แก่เด็กเล็กประจำศูนย์พัฒนา เด็กเล็กขององค์การบริหาร ส่วนตำบลบ้านปรก	เพื่อให้เด็กเล็กมีการพัฒนา ด้านร่างกายและจิตใจ	ศูนย์เด็กเล็ก ๔ แห่ง	๔๐๐,๐๐๐	๔๐๐,๐๐๐	๔๐๐,๐๐๐	๔๐๐,๐๐๐	๔๐๐,๐๐๐	จำนวนแห่ง	เด็กเล็กในพื้นที่มี การพัฒนาด้าน ร่างกายและจิตใจ ร้อยละ ๘๐ ของ จำนวนเด็กเล็ก	กอง การศึกษา
๓	จัดหาวัสดุ อุปกรณ์ เพื่อฝึก ความพร้อมและพัฒนาร่างกาย และจิตใจเด็กเล็กประจำศูนย์ พัฒนาเด็กเล็ก	เพื่อให้เด็กเล็กมีการพัฒนา ด้านร่างกายและจิตใจ	ศูนย์เด็กเล็ก ๔ แห่ง	๕๐,๐๐๐	๔๐๒,๐๐๐	๕๐,๐๐๐	๕๐,๐๐๐	๕๐,๐๐๐	จำนวนแห่ง	เด็กเล็กในพื้นที่มี การพัฒนา ด้านร่างกายและ จิตใจร้อยละ ๘๐ ของจำนวนเด็กเล็ก	กอง การศึกษา

ที่	โครงการ/กิจกรรม	วัตถุประสงค์	เป้าหมาย (ผลผลิตของโครงการ)	งบประมาณและที่ผ่านมา					ตัวชี้วัด (KPI)	ผลที่คาดว่าจะได้รับ	หน่วยงานที่รับผิดชอบ
				๒๕๖๑ (บาท)	๒๕๖๒ (บาท)	๒๕๖๓ (บาท)	๒๕๖๔ (บาท)	๒๕๖๕ (บาท)			
๔	โครงการจัดซื้อ วัสดุอุปกรณ์กีฬา	เพื่อให้ประชาชนได้ใช้ในการออกกำลังกาย	จัดซื้ออุปกรณ์กีฬา	-	-	๑๒๐,๐๐๐	-	-	จำนวนแห่ง	ประชาชนมีส่วนร่วมในการออกกำลังกาย	กองการศึกษา
๕	ส่งเสริมพัฒนาเด็กเยาวชนและประชาชนด้านกีฬาและด้านอื่นๆภายในเขตบ้านปรก	เพื่อให้เด็ก เยาวชนและประชาชนมีการพัฒนาที่ดี	โรงเรียน ๔ แห่งในพื้นที่ตำบลบ้านปรก	๕๐,๐๐๐	๕๐,๐๐๐	๕๐,๐๐๐	๕๐,๐๐๐	๕๐,๐๐๐	จำนวนแห่ง	เด็ก เยาวชนและประชาชนมีการพัฒนาที่ดี ร้อยละ ๘๐	กองการศึกษา
๖	อุดหนุนอาหารกลางวันแก่โรงเรียนในเขตตำบลบ้านปรก	เพื่อให้เด็กนักเรียนในโรงเรียนได้รับสารอาหารที่ครบถ้วน มีการพัฒนาที่ดี	โรงเรียน ๔ แห่งในพื้นที่ตำบลบ้านปรก	๑,๖๐๐,๐๐๐	๑,๗๐๐,๐๐๐	๑,๗๐๐,๐๐๐	๑,๗๐๐,๐๐๐	๑,๗๐๐,๐๐๐	จำนวนแห่ง	เด็กนักเรียนในพื้นที่ได้รับสารอาหารที่ครบถ้วนมีการพัฒนาที่ดี ร้อยละ ๘๐	กองการศึกษา
๗	อุดหนุนอาหารเสริม (นม) แก่โรงเรียนในเขตตำบลบ้านปรก	เพื่อให้เด็กนักเรียนในโรงเรียนได้รับสารอาหารที่ครบถ้วน มีการพัฒนาที่ดี	โรงเรียน ๔ แห่งในพื้นที่ตำบลบ้านปรก	๘๐๐,๐๐๐	๘๐๐,๐๐๐	๘๐๐,๐๐๐	๘๐๐,๐๐๐	๘๐๐,๐๐๐	จำนวนแห่ง	เด็กนักเรียนในพื้นที่ได้รับสารอาหารที่ครบถ้วนมีการพัฒนาที่ดี ร้อยละ ๘๐	กองการศึกษา
๘	อุดหนุนอุปกรณ์สื่อการเรียนการสอนแก่โรงเรียนในเขตตำบลบ้านปรก	เพื่อให้เด็กนักเรียนมีการพัฒนาด้านร่างกายและจิตใจ	โรงเรียน ๔ แห่งในพื้นที่ตำบลบ้านปรก	๕๐,๐๐๐	๕๐,๐๐๐	๕๐,๐๐๐	๕๐,๐๐๐	๕๐,๐๐๐	จำนวนแห่ง	เด็กนักเรียนมีการศึกษาและพัฒนาที่ดี ร้อยละ ๘๐ ของเด็ก	กองการศึกษา
๙	โครงการจัดงานวันเด็กแห่งชาติ	เพื่อส่งเสริมให้เด็กทำกิจกรรมร่วมกันสร้างความสามัคคี	จัดงานวันเด็กแห่งชาติให้กับเด็กภายในตำบลบ้านปรก	๕๐,๐๐๐	๕๐,๐๐๐	๕๐,๐๐๐	๕๐,๐๐๐	๕๐,๐๐๐	จำนวนคน	เด็กได้รับการเรียนรู้และมีความสามัคคีในหมู่คณะ	กองการศึกษา



ที่	โครงการ/กิจกรรม	วัตถุประสงค์	เป้าหมาย (ผลผลิตของโครงการ)	งบประมาณและที่ผ่านมา					ตัวชี้วัด (KPI)	ผลที่คาดว่าจะได้รับ	หน่วยงานที่รับผิดชอบ
				๒๕๖๑ (บาท)	๒๕๖๒ (บาท)	๒๕๖๓ (บาท)	๒๕๖๔ (บาท)	๒๕๖๕ (บาท)			
๑๐	โครงการสนับสนุนค่าใช้จ่ายในการจัดการศึกษาสำหรับศูนย์พัฒนาเด็กเล็ก	เพื่อจัดสรรเป็นค่าหนังสือเรียน อุปกรณ์การเรียน เครื่องแบบนักเรียน กิจกรรมพัฒนาผู้เรียน	ศูนย์พัฒนาเด็กเล็กทั้ง ๔ แห่ง ภายในตำบลบ้านปรก	-	๘๐,๐๐๐	๘๐,๐๐๐	๘๐,๐๐๐	๘๐,๐๐๐	จำนวนคน	เด็กได้รับการเรียนรู้ และมีพัฒนาการที่ดีขึ้น	กองการศึกษา
๑๑	โครงการพัฒนา ศักยภาพและเพิ่มพูนความรู้แก่ครู ผู้ปกครอง และผู้มีส่วนเกี่ยวข้อง ทางด้านการศึกษาของ ศูนย์พัฒนาเด็กเล็ก ภายในตำบลบ้านปรก	เพื่อให้ครู ผู้ปกครอง และผู้มีส่วนเกี่ยวข้องด้าน การศึกษาได้รับการ พัฒนาสมรรถนะ อย่างต่อเนื่อง และ ให้เห็นถึงศักยภาพ และสามารถ ดึง ศักยภาพของตนเอง มาใช้ในการ ปฏิบัติงานได้อย่างมี ประสิทธิภาพ	จัดอบรม ศึกษาดูงาน ให้กับครู ผู้ปกครอง และ ผู้มีส่วนเกี่ยวข้องด้าน การศึกษาของศูนย์พัฒนา เด็กเล็กทั้ง ๔ แห่งภายใน ตำบลบ้านปรก	-	๑๐๐,๐๐๐	๑๐๐,๐๐๐	๑๐๐,๐๐๐	๑๐๐,๐๐๐	ร้อยละ ๘๐ ของครู ผู้ปกครอง และผู้มีส่วน เกี่ยวข้อง ทางด้าน การศึกษา มีศักยภาพ เพิ่มขึ้น	ครู ผู้ปกครองและผู้ มีส่วนเกี่ยวข้องด้าน การศึกษาได้รับการ พัฒนาสมรรถนะ อย่างต่อเนื่องและมี ความรู้เกี่ยวกับงาน อย่างมีประสิทธิภาพ เพิ่มขึ้น	กองการศึกษา
๑๒	โครงการเสริมสร้าง ระบอบประชาธิปไตย ให้แก่เด็ก เยาวชนและ ประชาชนในพื้นที่ตำบล บ้านปรก	เพื่อให้เด็ก เยาวชน และประชาชนมี ความรู้เรื่องระบอบ ประชาธิปไตย	จัดอบรมเกี่ยวกับการ เสริมสร้างระบบ ประชาธิปไตย	-	-	๒๐๐,๐๐๐	๒๐๐,๐๐๐	๒๐๐,๐๐๐	จำนวนคน	เด็ก เยาวชนและ ประชาชนได้รับ ความรู้เพิ่มมากขึ้น	กองการศึกษา

ที่	โครงการ/กิจกรรม	วัตถุประสงค์	เป้าหมาย (ผลผลิตของโครงการ)	งบประมาณและที่ผ่านมา					ตัวชี้วัด (KPI)	ผลที่คาดว่าจะได้รับ	หน่วยงานที่รับผิดชอบ
				๒๕๖๑ (บาท)	๒๕๖๒ (บาท)	๒๕๖๓ (บาท)	๒๕๖๔ (บาท)	๒๕๖๕ (บาท)			
๑๓	โครงการปรับปรุงภูมิทัศน์หน้าอาคารศูนย์พัฒนาเด็กเล็ก วัดจันทร์เจริญสุข หมู่ที่ ๑๐	เพื่อให้เด็กเล็กมีพื้นที่สำหรับจัดประสบการณ์เรียนรู้ที่เหมาะสม เพื่อให้ชุมชนและอบต. มีพื้นที่สำหรับจัดโครงการและกิจกรรมต่างๆ	โดยทำการเทพื้นคอนกรีตลานหน้าอาคารศูนย์พัฒนาเด็กเล็ก วัดจันทร์เจริญสุข ขนาดพื้นที่ไม่น้อยกว่า ๒๕๕.๐๐ ตารางเมตร หนา ๐.๑๒๕ เมตร พร้อมระบบระบายน้ำ จำนวน ๑ ระบบ	-	-	๑๖๐,๐๐๐	-	-	จำนวนแห่ง	เด็กเล็กมีพื้นที่สำหรับจัดประสบการณ์เรียนรู้ที่เหมาะสม	กองการศึกษา
๑๔	ปรับปรุงภูมิทัศน์สนามเด็กเล่นหน้าศูนย์พัฒนาเด็กเล็กวัดโรงธรรม หมู่ที่ ๕	เพื่อให้เด็กเล็กมีพื้นที่และเครื่องเล่นสำหรับพัฒนาการเรียนรู้	ปรับปรุงภูมิทัศน์และจัดซื้อเครื่องเล่น	-	-	-	-	๔๐๐,๐๐๐	จำนวนแห่ง	เด็กเล็กมีพื้นที่และอุปกรณ์สำหรับพัฒนาการเรียนรู้	กองการศึกษา
๑๕	โครงการก่อสร้างเสาดงเสถียรเสาส่งให้กับศูนย์พัฒนาเด็กเล็ก	เพื่อให้ศูนย์พัฒนาเด็กเล็กมีเสาดงไว้สำหรับจัดประสบการณ์เรียนรู้แก่เด็กปฐมวัย	ศูนย์พัฒนาเด็กเล็ก วัดจันทร์เจริญสุข ศูนย์พัฒนาเด็กเล็ก วัดคู่สนามจันทร์ ศูนย์พัฒนาเด็กเล็ก วัดโรงธรรม มีตราภาพที่ ๗๐	-	-	๒๐๐,๐๐๐	-	-	จำนวนแห่ง	ศูนย์พัฒนาเด็กเล็กมีเสาดงไว้สำหรับจัดประสบการณ์เรียนรู้แก่เด็กปฐมวัยและเพื่อให้เด็กเล็กเกิดความภาคภูมิใจและรักชาติไทย	กองการศึกษา
๑๖	โครงการส่งเสริมแข่งขันกีฬาในระดับต่างๆ	เพื่อส่งเสริมและพัฒนาในด้านการกีฬาแก่เด็ก เยาวชนและประชาชนในตำบลบ้านปรก	ส่งเสริมเด็ก เยาวชน และประชาชนในตำบลบ้านปรก เข้าร่วมแข่งขันกีฬาในระดับต่างๆ	-	-	๑๐๐,๐๐๐	๑๐๐,๐๐๐	๑๐๐,๐๐๐	จำนวนโครงการ	เด็ก เยาวชนและประชาชนในตำบลบ้านปรกได้รับการส่งเสริมและพัฒนาและในด้านการกีฬา	กองการศึกษา
๑๗	โครงการอุดหนุนงบประมาณให้กับโรงเรียนในเขตตำบลบ้านปรก	เพื่อให้เด็กนักเรียนมีความรู้ความสามารถทางการศึกษา	โรงเรียน ๔ แห่งในเขตตำบลบ้านปรก	๘๐๐,๐๐๐	๘๐๐,๐๐๐	๘๐๐,๐๐๐	๘๐๐,๐๐๐	๘๐๐,๐๐๐	จำนวนโครงการ	เด็กนักเรียนมีการศึกษาและมีพัฒนาการที่ดี	กองการศึกษา
รวม	๑๗ โครงการ	-	-	๔,๔๐๐,๐๐๐	๕,๐๓๒,๐๐๐	๕,๔๖๐,๐๐๐	๔,๘๘๐,๐๐๐	๕,๓๘๐,๐๐๐	-	-	-

๒.๒ แผนงานสาธารณสุข

ที่	โครงการ/กิจกรรม	วัตถุประสงค์	เป้าหมาย (ผลผลิตของโครงการ)	งบประมาณและที่ผ่านมา					ตัวชี้วัด (KPI)	ผลที่คาดว่าจะได้รับ	หน่วยงานที่รับผิดชอบ
				๒๕๖๑ (บาท)	๒๕๖๒ (บาท)	๒๕๖๓ (บาท)	๒๕๖๔ (บาท)	๒๕๖๕ (บาท)			
๑	สนับสนุนป้องกันควบคุมโรคติดต่อ/โรคไม่ติดต่อในเขตตำบลบ้านปรก	เพื่อให้ประชาชนในพื้นที่ได้รับการส่งเสริมควบคุมป้องกันโรคติดต่อ/โรคไม่ติดต่อ	ดำเนินการป้องกันโรคติดต่อ/โรคไม่ติดต่อ ทั้ง ๑๑ หมู่บ้าน	๑๐๐,๐๐๐	๑๐๐,๐๐๐	๑๐๐,๐๐๐	๑๐๐,๐๐๐	๑๐๐,๐๐๐	จำนวนโครงการ	ประชาชนได้รับการส่งเสริมพัฒนาคุณภาพประสิทธิภาพการควบคุมโรคติดต่อ/โรคไม่ติดต่อ ร้อยละ ๘๐	กองสาธารณสุข
๒	ส่งเสริม ป้องกัน รักษาฟื้นฟู สุขภาพอนามัยของประชาชนในเขตตำบลบ้านปรก	เพื่อให้ประชาชนในพื้นที่มีสุขภาพร่างกายที่แข็งแรง	สนับสนุนสุขภาพอนามัยของประชาชนในตำบลบ้านปรก	๑๐๐,๐๐๐	๑๐๐,๐๐๐	๑๐๐,๐๐๐	๑๐๐,๐๐๐	๑๐๐,๐๐๐	จำนวนประชาชน	ประชาชนในพื้นที่ ร้อยละ ๘๐ มีสุขภาพร่างกายแข็งแรง	กองสาธารณสุข
๓	อุดหนุนงบประมาณด้านสาธารณสุขกับองค์กรหน่วยงานที่เกี่ยวข้อง เช่น รพ.สต., อสม., กองทุนหลักประกันสุขภาพ ฯลฯ	เพื่ออุดหนุนงบประมาณด้านสาธารณสุขให้กับหน่วยงานที่เกี่ยวข้อง	ประชาชนในตำบลบ้านปรกได้รับความสะดวกเพิ่มมากขึ้นมีชีวิตที่ดีขึ้น	๓๐๐,๐๐๐	๓๐๐,๐๐๐	๓๐๐,๐๐๐	๓๐๐,๐๐๐	๓๐๐,๐๐๐	จำนวนโครงการ	ประชาชนในพื้นที่ ร้อยละ ๘๐ มีคุณภาพชีวิตที่ดีขึ้น	กองสาธารณสุข

ที่	โครงการ/กิจกรรม	วัตถุประสงค์	เป้าหมาย (ผลผลิตของโครงการ)	งบประมาณและที่ผ่านมา					ตัวชี้วัด (KPI)	ผลที่คาดว่าจะได้รับ	หน่วยงานที่รับผิดชอบ
				๒๕๖๑ (บาท)	๒๕๖๒ (บาท)	๒๕๖๓ (บาท)	๒๕๖๔ (บาท)	๒๕๖๕ (บาท)			
๔	โครงการสัตว์ปลอดโรค คนปลอดภัยจากพิษ สุนัขบ้าตามพระปณิธาน ศาสตราจารย์ ดร. สมเด็จพระเจ้าลูกเธอ เจ้าฟ้าจุฬาภรณวลัย ลักษณ์อัครราชกุมารี	เพื่อดำเนินการตาม โครงการสัตว์ปลอด โรค คนปลอดภัยจาก พิษสุนัขบ้า ขึ้นทะเบียนสำรวจ สุนัขและแมว เพื่อให้สุนัขและแมว ได้รับวัคซีนป้องกันโรค พิษสุนัขบ้า	๑.ขึ้นทะเบียน,สำรวจ จำนวนสุนัข-แมว หมู่ที่ ๑-๑๑ ต.บ้านปรก ๒.ฉีดวัคซีนให้กับสุนัข - แมว หมู่ที่ ๑-๑๑ ต.บ้านปรก	๒๕,๐๐๐	๕๐,๐๐๐	๕๐,๐๐๐	๕๐,๐๐๐	๕๐,๐๐๐	จำนวน โครงการ	ประชาชนมีส่วนร่วม ในการรณรงค์ ป้องกันและ ควบคุมโรคพิษ สุนัขบ้า	กองสาธารณสุข
๕	โครงการแก้ไขปัญหา สุนัขจรจัด ในพื้นที่ตำบล บ้านปรก	เพื่อทำหมันควบคุม จำนวนประชากรใน สัตว์ที่ไม่มีเจ้าของใน พื้นที่ตำบลบ้านปรก ซึ่งเป็นพาหะนำโรค พิษสุนัขบ้า	หมู่ที่ ๑ - ๑๑ ตำบล บ้านปรก	-	๕๐,๐๐๐	๕๐,๐๐๐	๕๐,๐๐๐	๕๐,๐๐๐	ร้อยละ ๘๐ สัตว์ที่ไม่มี เจ้าของใน ตำบลบ้าน ปรก ได้รับ การทำหมัน	สัตว์ที่ไม่มีเจ้าของ ในตำบลบ้านปรก ได้รับการฉีดวัคซีน ป้องกันโรคพิษ สุนัขบ้าอย่าง ครอบคลุมทั่วถึง	กองสาธารณสุข
๖	สนับสนุนงบประมาณ สำหรับหน่วยบริการ สาธารณสุขที่ถ่ายโอน อบต.บ้านปรก	เพื่อสนับสนุน งบประมาณในการ จัดบริการของหน่วย บริการสาธารณสุขที่ ถ่ายโอนอบต.บ้านปรก	ประชาชนในตำบล บ้านปรกได้รับบริการ ด้านสุขภาพอย่างมี คุณภาพ	๑,๐๐๐,๐๐๐	๑,๐๐๐,๐๐๐	๒,๐๐๐,๐๐๐	๒,๐๐๐,๐๐๐	๒,๐๐๐,๐๐๐	จำนวน โครงการ	ประชาชนในพื้นที่ ร้อยละ ๘๐ ได้รับบริการด้าน สาธารณสุขอย่างมี คุณภาพ	กองสาธารณสุข
๗	โครงการอุดหนุนสำหรับ การดำเนินงานตาม แนวทางโครงการ พระราชดำริด้าน สาธารณสุข	เพื่อดำเนินการตาม โครงการพระราชดำริ ด้านสาธารณสุข	หมู่บ้านละ ๓ โครงการ ทั้งหมด ๑๑ หมู่บ้าน หรือบูรณาการร่วมกัน	-	๒๒๐,๐๐๐	๒๒๐,๐๐๐	๒๒๐,๐๐๐	๒๒๐,๐๐๐	จำนวน โครงการ	ประชาชนได้ เรียนรู้และมี ความรู้เพิ่มมากขึ้น และนำโครงการ พระราชดำริไปใช้ ในชีวิตประจำวัน	อบต.บ้านปรก

ที่	โครงการ/กิจกรรม	วัตถุประสงค์	เป้าหมาย (ผลผลิตของโครงการ)	งบประมาณและที่ผ่านมา					ตัวชี้วัด (KPI)	ผลที่คาดว่าจะได้รับ	หน่วยงานที่ รับผิดชอบ
				๒๕๖๑ (บาท)	๒๕๖๒ (บาท)	๒๕๖๓ (บาท)	๒๕๖๔ (บาท)	๒๕๖๕ (บาท)			
๘	โครงการวัยเรียนวัย ใสห่วงใยตนเอง	เพื่อสร้างภูมิคุ้มกัน ให้เด็กวัยรุ่นและ เยาวชนได้มีความรู้ ความเข้าใจเกี่ยวกับ ปัญหาและ ผลกระทบที่เกิดขึ้น จากการมี เพศสัมพันธ์ก่อนวัย อันควรและรู้จัก หน้าที่ ความ รับผิดชอบ	นักเรียนในเขตโรงเรียน พื้นที่ตำบลบ้านปรกทั้ง ๔ แห่ง	-	๒๕,๙๐๐ งบ สปสช.	๓๐,๐๐๐ งบ สปสช.	๓๐,๐๐๐ งบ สปสช.	๓๐,๐๐๐ งบ สปสช.	ร้อยละ ๖๐ เด็ก อายุต่ำกว่า ๒๐ ปีในตำบล บ้านปรกมีการ ตั้งครรภ์น้อยลง	เด็กวัยรุ่นและ เยาวชนมีความรู้ ความเข้าใจ เกี่ยวกับการมี เพศสัมพันธ์ก่อน วัยอันควร	กองสาธารณสุข สถานีอนามัย ตำบลบ้านปรก
๙	โครงการส่งเสริม ป้องกันทันตสุขภาพ ในเด็กก่อนวัยเรียน	เพื่อลดการเกิดโรค ฟันผุ เสริมสร้าง สุขภาพอนามัยของ ปากและบริการ ป้องกันโรคฟันผุให้ เด็กอายุ ๒-๕ ปี	เด็กวัยก่อนเรียนในศูนย์ พัฒนาเด็กเล็กตำบลบ้าน ปรกทั้ง ๔ แห่ง	-	๑๗,๖๐๐ งบ สปสช.	๒๐,๐๐๐ งบ สปสช.	๒๐,๐๐๐ งบ สปสช.	๒๐,๐๐๐ งบ สปสช.	ร้อยละ ๘๕ เด็ก ในศูนย์พัฒนา เด็กเล็กได้รับ การดูแลฟันและ วิธีการดูแล รักษาฟันไม่ให้ เกิดฟันผุ	ลดการเกิดโรค ฟันผุ เสริมสร้าง สุขภาพอนามัย ช่องปาก	กองสาธารณสุข สถานีอนามัย ตำบลบ้านปรก

ที่	โครงการ/กิจกรรม	วัตถุประสงค์	เป้าหมาย (ผลผลิตของโครงการ)	งบประมาณและที่ผ่านมา					ตัวชี้วัด (KPI)	ผลที่คาดว่าจะได้รับ	หน่วยงานที่ รับผิดชอบ
				๒๕๖๑ (บาท)	๒๕๖๒ (บาท)	๒๕๖๓ (บาท)	๒๕๖๔ (บาท)	๒๕๖๕ (บาท)			
๑๐	โครงการพัฒนาตลาด นัดนำซื้อ ตามเกณฑ์ มาตรฐาน ประจำปี งบประมาณ ๒๕๖๒	เพื่อส่งเสริมให้ ผู้ประกอบการมี ความรู้ความเข้าใจ ใน การพัฒนา นำความรู้ ที่ได้รับนำไป ประยุกต์ใช้ในการ ประกอบกิจการให้ถูก ตามหลักสุขาภิบาล อาหาร	ผู้ประกอบการตลาดนัด	-	๒๓,๓๙๐ งบ สปสช.	๓๐,๐๐๐ งบ สปสช.	๓๐,๐๐๐ งบ สปสช.	๓๐,๐๐๐ งบ สปสช.	ร้อยละ ๖๐ ผู้ประกอบการ มีความรู้ความ เข้าใจ ในการ พัฒนา นำ ความรู้ที่ได้รับ นำไปประยุกต์ ใช้ในการ ประกอบ กิจการให้ถูก ตามหลัก สุขาภิบาล อาหาร	ผู้บริโภคมีความ มั่นใจในการ เลือกซื้อสินค้า และอาหารจาก ตลาดนัดที่ถูก สุขลักษณะ ตาม เกณฑ์ มาตรฐาน	กองสาธารณสุข สถานีนอนามัย ตำบลบ้านปรก
๑๑	โครงการสร้าง ภูมิคุ้มกันและป้องกัน ยาเสพติดในกลุ่ม วัยเด็ก	เพื่อสร้างความ ตระหนักให้นักเรียนถึง ผลกระทบของปัญหา ยาเสพติดที่มีต่อตนเอง ผู้อื่น ชุมชน และสังคม และมีส่วนร่วมในการ ป้องกันและแก้ไข ปัญหาเสพติด	ครูและนักเรียนชั้น ประถมศึกษาปีที่ ๓ – ๖ ในจากโรงเรียนเขต บริการของตำบลบ้าน ปรกทั้ง ๔ แห่ง	-	๒๙,๖๐๐ งบ สปสช.	๓๐,๐๐๐ งบ สปสช.	๓๐,๐๐๐ งบ สปสช.	๓๐,๐๐๐ งบ สปสช.	ร้อยละ ๘๐ นักเรียนมี ภูมิคุ้มกันยา เสพติด มี ทักษะในการ ปฏิเสธต่อ พฤติกรรมที่ เสี่ยงต่อการ ดำรงชีวิต รู้วิธี ป้องกันตนเอง จากภัย ยาเสพติด	นักเรียนมีความ ตระหนักถึง ผลกระทบของ ปัญหาเสพติด ที่มีต่อตนเอง ผู้อื่น ชุมชน และสังคม และ มีส่วนร่วมในการ ป้องกันและ แก้ไขปัญหา เสพติด	กองสาธารณสุข สถานีนอนามัย ตำบลบ้านปรก

ที่	โครงการ/กิจกรรม	วัตถุประสงค์	เป้าหมาย (ผลผลิตของโครงการ)	งบประมาณและที่ผ่านมา					ตัวชี้วัด (KPI)	ผลที่คาดว่าจะได้รับ	หน่วยงานที่รับผิดชอบ
				๒๕๖๑ (บาท)	๒๕๖๒ (บาท)	๒๕๖๓ (บาท)	๒๕๖๔ (บาท)	๒๕๖๕ (บาท)			
๑๒	โครงการอบรมผู้นำนักเรียนด้านส่งเสริมสุขภาพ	เพื่อสร้างผู้นำนักเรียนให้มีความรู้ เจตคติ และทักษะทางด้านสุขภาพที่ถูกต้อง เป็นประโยชน์ต่อตนเอง ครอบครัว และชุมชน	นักเรียนในเขตโรงเรียนพื้นที่ตำบลบ้านปรกทั้ง ๔ แห่ง	-	๔๙,๔๒๐ งบ สปสช.	-	๕๐,๐๐๐ งบ สปสช.	-	ร้อยละ ๘๐ ผู้นำนักเรียนให้มีความรู้ เจตคติ และทักษะทางด้านสุขภาพที่ถูกต้อง เป็นประโยชน์ต่อตนเอง ครอบครัว และชุมชน	ผู้นำนักเรียนสามารถช่วยเหลือดูแลทางด้านสุขภาพเบื้องต้นแก่ตนเอง ต่อเพื่อนนักเรียน ต่อสมาชิกในครอบครัว และชุมชนได้	กองสาธารณสุข สถานีอนามัย ตำบลบ้านปรก
๑๓	โครงการอบรมผู้ประกอบการจำหน่ายอาหารและเฝ้าระวังคุณภาพมาตรฐานอาหารให้ปลอดภัยจากโรคติดต่อทางเดินอาหาร	เพื่อให้ผู้ประกอบการเข้าใจในเรื่องการสุขาภิบาลอาหาร เกิดการปรับเปลี่ยนพฤติกรรมและการปรับปรุงสถานประกอบการให้ถูกต้องตามหลักสุขาภิบาล	ผู้ประกอบการจำหน่ายอาหาร ตำบลบ้านปรก	-	๑๕,๐๐๐ งบ สปสช.	๑๕,๐๐๐ งบ สปสช.	๑๕,๐๐๐ งบ สปสช.	๑๕,๐๐๐ งบ สปสช.	ร้อยละ ๘๐ ผู้ประกอบการเข้าใจในเรื่องการสุขาภิบาลอาหาร เกิดการปรับเปลี่ยนพฤติกรรม และการปรับปรุงสถานประกอบการให้ถูกต้องตามหลักสุขาภิบาล	สถาประกอบการจำหน่ายอาหารให้ได้มาตรฐานด้านสุขาภิบาลอาหาร และได้รับป้ายรับรองมาตรฐาน “อาหารสะอาด รสชาติอร่อย” (Clean Food Good Taste) ประชาชนได้บริโภคอาหารที่สะอาดปลอดภัยจากสถานประกอบการที่ได้มาตรฐาน	กองสาธารณสุข สถานีอนามัย ตำบลบ้านปรก

ที่	โครงการ/กิจกรรม	วัตถุประสงค์	เป้าหมาย (ผลผลิตของโครงการ)	งบประมาณและที่ผ่านมา					ตัวชี้วัด (KPI)	ผลที่คาดว่าจะได้รับ	หน่วยงานที่ รับผิดชอบ
				๒๕๖๑ (บาท)	๒๕๖๒ (บาท)	๒๕๖๓ (บาท)	๒๕๖๔ (บาท)	๒๕๖๕ (บาท)			
๑๔	นวัตกรรม “งาน สปสช. ถูกล้วงพิชิตปวด” ดูแลผู้ป่วยที่มีอาการปวดกล้ามเนื้อมือ	เพื่อศึกษาผลการใช้นวัตกรรมถูกล้วงพิชิตปวด” ดูแลผู้ป่วยที่มีอาการปวดกล้ามเนื้อมือ ช่วยคลายกล้ามเนื้อที่มือ และเส้นเอ็นที่ตึงจากการทำงาน	ผู้ป่วยเบาหวานที่มีอาการชาที่มือ และผู้ป่วยที่มีอาการปวดมือ นิ้วมือ	-	๓,๙๐๐ งบ สปสช.	-	-	-	ร้อยละ ๘๐ บรรเทาอาการปวดเมื่อยและป้องกันนิ้วล็อกของผู้ป่วย โดยการใช้ “ถูกล้วงพิชิตปวด” ผู้ป่วยมีความสุขสบายและความสะดวกสามารถทำใช้เองที่บ้านได้	เพื่อลดการใช้ยาแผนปัจจุบันและบรรเทาอาการปวดเมื่อยและป้องกันนิ้วล็อกของผู้ป่วย	กองสาธารณสุข สถานีอนามัย ตำบลบ้านปรก
๑๕	โครงการป้องกันการเสียชีวิตจากการจมน้ำในเด็กอายุต่ำกว่า ๑๕ ปี ตำบลบ้านปรก	เพื่อให้เด็ก ครูและแกนนำจิตอาสาในชุมชน มีความรู้เรื่องความปลอดภัยทางน้ำ และพื้นฐานในการช่วยเหลือผู้จมน้ำและการปฐมพยาบาลให้การช่วยเหลือในเบื้องต้นได้	เด็กวัยก่อนเรียนในศูนย์พัฒนาเด็กเล็กตำบลบ้านปรกทั้ง ๔ แห่ง ครูและเด็กก่อนวัยเรียนถึงป.๓ ในรร.เขตบ้านปรก ๔ แห่ง และแกนนำจิตอาสาในชุมชน	-	๒๕๐,๐๐๐ งบ.สปสช.	๒๕๐,๐๐๐ งบ.สปสช.	๒๕๐,๐๐๐ งบ.สปสช.	๒๕๐,๐๐๐ งบ.สปสช.	ร้อยละ ๘๐ เด็กครูและแกนนำจิตอาสาในชุมชน มีความรู้เรื่องความปลอดภัยทางน้ำ และพื้นฐานในการช่วยเหลือผู้จมน้ำและการปฐมพยาบาลให้การช่วยเหลือในเบื้องต้นได้	เด็ก ครูและแกนนำจิตอาสาในชุมชน มีทักษะในการช่วยเหลือคนจมน้ำและทักษะการเอาชีวิตรอดจากการจมน้ำได้	กองสาธารณสุข สถานีอนามัย ตำบลบ้านปรก



ที่	โครงการ/กิจกรรม	วัตถุประสงค์	เป้าหมาย (ผลผลิตของโครงการ)	งบประมาณและที่ผ่านมา					ตัวชี้วัด (KPI)	ผลที่คาดว่าจะได้รับ	หน่วยงานที่ รับผิดชอบ	
				๒๕๖๑ (บาท)	๒๕๖๒ (บาท)	๒๕๖๓ (บาท)	๒๕๖๔ (บาท)	๒๕๖๕ (บาท)				
๑๖	โครงการพัฒนาคุณภาพชีวิต ส่งเสริมสุขภาพผู้สูงอายุ ชมรมผู้สูงอายุ วัดช่องลม	เพื่อส่งเสริมให้เกิดการรวมกลุ่มของผู้สูงอายุแบบต่อเนื่องและยั่งยืนผู้สูงอายุได้รับการเฝ้าระวังคัดกรองโรคซึมเศร้าและความเสี่ยงต่อการฆ่าตัวตายและโรคไม่ติดต่อเรื้อรัง ๕ โรค	ผู้สูงอายุหมู่ที่ ๖ - ๑๑ ตำบลบ้านปรก	-	๒๙,๑๐๐ งบ สปสช.	๓๐,๐๐๐ งบ สปสช.	๓๐,๐๐๐ งบ สปสช.	๓๐,๐๐๐ งบ สปสช.	๓๐,๐๐๐ งบ สปสช.	๙๐% ของชมรมผู้สูงอายุจัดให้มีกิจกรรมสร้างสุขภาพเดือนละ ๑ ครั้ง	เพื่อเสริมสร้างความเข้มแข็งของชมรมและส่งเสริมสุขภาพผู้สูงอายุ	กองสาธารณสุข สถานีอนามัย ตำบลบ้านปรก ชมรมผู้สูงอายุ วัดช่องลม
๑๗	โครงการพัฒนาคุณภาพชีวิต ส่งเสริมสุขภาพผู้สูงอายุ ชมรมผู้สูงอายุ สถานีอนามัย ตำบลบ้านปรก	เพื่อส่งเสริมให้เกิดการรวมกลุ่มของผู้สูงอายุแบบต่อเนื่องและยั่งยืนผู้สูงอายุสามารถดูแลสุขภาพและมีการรวมกลุ่มปฏิบัติกิจกรรม เกี่ยวกับสุขภาพร่วมกัน	ผู้สูงอายุหมู่ที่ ๑ - ๕ ตำบลบ้านปรก	-	๒๘,๑๐๐ งบ สปสช.	๓๐,๐๐๐ งบ สปสช.	๓๐,๐๐๐ งบ สปสช.	๓๐,๐๐๐ งบ สปสช.	๓๐,๐๐๐ งบ สปสช.	๙๐% ของชมรมผู้สูงอายุจัดให้มีกิจกรรมสร้างสุขภาพเดือนละ ๑ ครั้ง	สมาชิกชมรมผู้สูงอายุมีกิจกรรมร่วมกันและมีการแลกเปลี่ยนประสบการณ์เดือนละ ๑ ครั้ง	กองสาธารณสุข สถานีอนามัย ตำบลบ้านปรก ชมรมผู้สูงอายุ สอ.บ้านปรก
๑๘	โครงการโรงเรียนผู้สูงอายุตำบลบ้านปรก	เพื่อส่งเสริมการพัฒนาคุณภาพชีวิต และการจัดการเรียนรู้ตลอดชีวิตของผู้สูงอายุ	คณะกรรมการจำนวน ๑๒ คน ผู้สูงอายุในตำบลบ้านปรก จำนวน ๓๕ คน	-	-	๑๐๐,๐๐๐ งบ สปสช.	๑๐๐,๐๐๐ งบ สปสช.	๑๐๐,๐๐๐ งบ สปสช.	ร้อยละ ๘๐ ผู้สูงอายุมีการจัดการเรียนรู้ตลอดชีวิต และมีคุณภาพชีวิตที่ดีขึ้น	ผู้สูงอายุเกิดการพัฒนาในการดูแลตนเอง และรับรู้สิทธิในการคุ้มครอง	กองสาธารณสุข ศูนย์พัฒนา คุณภาพชีวิต และส่งเสริม อาชีพผู้สูงอายุ ตำบลบ้านปรก	

ที่	โครงการ/กิจกรรม	วัตถุประสงค์	เป้าหมาย (ผลผลิตของโครงการ)	งบประมาณและที่ผ่านมา					ตัวชี้วัด (KPI)	ผลที่คาดว่าจะได้รับ	หน่วยงานที่ รับผิดชอบ
				๒๕๖๑ (บาท)	๒๕๖๒ (บาท)	๒๕๖๓ (บาท)	๒๕๖๔ (บาท)	๒๕๖๕ (บาท)			
๑๙	ชมรมแอโรบิค วัดช่องลม ขยับกาย สบายชีวี ปีที่ ๑๗	ส่งเสริมสนับสนุนให้ ประชาชนมีทักษะ การออกกำลังกาย การบริโภคอาหาร เพื่อลดอ้วนลงพุง	ประชาชนทั่วไปตำบล บ้านปรก	-	๔๓,๒๐๐ งบ สปสช.	๕๐,๐๐๐ งบ สปสช.	๕๐,๐๐๐ งบ สปสช.	๕๐,๐๐๐ งบ สปสช.	ร้อยละ ๘๐ กลุ่มเป้าหมาย เข้าร่วมโครงการ ส่งเสริม สนับสนุนให้ ประชาชนมี ทักษะการออก กำลังกาย การ บริโภคอาหาร เพื่อลดอ้วนลง พุง	ประชาชนมีการจัด กิจกรรมแอโรบิค ต่อเนื่อง เพื่อ สุขภาพและ ก่อให้เกิดความ เข้มแข็ง	กอง สาธารณสุข ชมรมแอโรบิค วัดช่องลม
๒๐	คัดกรองผู้มีภาวะเสี่ยง วัณโรคในกลุ่มผู้สูงอายุ ตำบลบ้านปรก	เพื่อค้นหาคัดกรอง โรควัณโรคในกลุ่ม ผู้สูงอายุในตำบล บ้านปรก	ผู้สูงอายุ จำนวน ๓๐๐ คน	-	๓๓,๐๐๐ งบ สปสช.	๕๐,๐๐๐ งบ สปสช.	๕๐,๐๐๐ งบ สปสช.	-	ร้อยละ ๗๐ ผู้สูงอายุได้รับการ ค้นหาคัด กรองโรควัณโรค	ผู้สูงอายุได้รับการ เฝ้าระวังตรวจและ รักษาจากโรควัณ โรคในกลุ่ม ผู้สูงอายุ	กอง สาธารณสุข รพ.สต. บ้านแก้วฟ้า

ที่	โครงการ/กิจกรรม	วัตถุประสงค์	เป้าหมาย (ผลผลิตของโครงการ)	งบประมาณและที่ผ่านมา					ตัวชี้วัด (KPI)	ผลที่คาดว่าจะได้รับ	หน่วยงานที่ รับผิดชอบ
				๒๕๖๑ (บาท)	๒๕๖๒ (บาท)	๒๕๖๓ (บาท)	๒๕๖๔ (บาท)	๒๕๖๕ (บาท)			
๒๑	โครงการบริหารจัดการพัฒนาระบบกองทุน	เพื่อควบคุมและกำกับดูแลการรับเงิน การจ่ายเงิน การเก็บรักษาเงินและการจัดทำบัญชีเงินหรือทรัพย์สินในกองทุนหลักประกันสุขภาพ ให้เป็นไปตามหลักเกณฑ์ที่คณะกรรมการหลักประกันสุขภาพแห่งชาติกำหนด	คณะกรรมการที่ปรึกษา คณะทำงาน ผู้เข้าร่วมประชุม และเจ้าหน้าที่ของหน่วยงานรัฐ รวมทั้งพนักงานจ้างเหมา (ชั่วคราว)ของกองทุน	-	๙๘,๐๐๐ งบ สปสช.	๙๘,๐๐๐ งบ สปสช.	๙๘,๐๐๐ งบ สปสช.	๙๘,๐๐๐ งบ สปสช.	แผนงาน หรือโครงการ หรือกิจกรรมที่ผ่านการอนุมัติ เป็นไปตามวัตถุประสงค์ของกองทุน	การรับเงิน การจ่ายเงิน การเก็บรักษาเงินและการจัดทำบัญชีเงินหรือทรัพย์สินในกองทุนหลักประกันสุขภาพ เป็นไปตามหลัก เกณฑ์ที่ คณะกรร การหลักประกันสุขภาพแห่งชาติ กำหนด	กองสาธารณสุขสถานีนามัย ตำบลบ้านปรก
๒๒	โครงการควบคุมโรคขาดสารไอโอดีนของสมเด็จพระเทพรัตนราชสุดาฯสยามบรมราชกุมารี	เพื่อให้ประชาชนมีความรู้เรื่องการควบคุมป้องกันโรคขาดสารไอโอดีน	ผู้นำชุมชน/หมู่บ้าน อสม. นักเรียน ครู ประถมศึกษา ครูศูนย์เด็กเล็กและประชาชน ตำบลบ้านปรก หมู่ ๑ - ๑๑ จำนวน ๒๐๐ คน	-	๒๘,๘๔๐ งบ สปสช.	๒๐,๐๐๐ งบ สปสช.	๒๐,๐๐๐ งบ สปสช.	๒๐,๐๐๐ งบ สปสช.	ร้อยละ๖๐ของประชาชนในเขตตำบลบ้านปรกมีความรู้ เรื่องการควบคุมป้องกันโรคขาดสารไอโอดีน	ประชาชนมีการบริโภคเกลือเสริมไอโอดีนอย่างต่อเนื่อง	กองสาธารณสุขสถานีนามัย ตำบลบ้านปรก

ที่	โครงการ/กิจกรรม	วัตถุประสงค์	เป้าหมาย (ผลผลิตของโครงการ)	งบประมาณและที่ผ่านมา					ตัวชี้วัด (KPI)	ผลที่คาดว่าจะได้รับ	หน่วยงานที่ รับผิดชอบ
				๒๕๖๑ (บาท)	๒๕๖๒ (บาท)	๒๕๖๓ (บาท)	๒๕๖๔ (บาท)	๒๕๖๕ (บาท)			
๒๓	โครงการควบคุมโรค หนองพยาธิ ของ สมเด็จพระเทพ รัตนราชสุดาฯ สยาม บรมราชกุมารี	เพื่อคั่นหานักเรียน ในโรงเรียนและศูนย์ เด็กเล็กของอบต. บ้านปรก ได้รับการ ตรวจและรักษาผู้ เป็นโรคหนอง พยาธิตามมาตรฐาน กรมควบคุมโรค กระทรวง สาธารณสุข	นักเรียนทุกคนใน โรงเรียนในเขต รับผิดชอบและในศูนย์ เด็กเล็กของอบต. บ้านปรก	-	-	๒๐,๐๐๐ งบ สปสช.	๒๐,๐๐๐ งบ สปสช.	๒๐,๐๐๐ งบ สปสช.	ร้อยละ ๑๐๐ ของนักเรียนใน โรงเรียนและ ศูนย์เด็กเล็กของ อบต.บ้านปรก ได้ ได้รับการตรวจ และรักษาผู้เป็น โรคหนองพยาธิ ตามมาตรฐาน กรมควบคุมโรค กระทรวง สาธารณสุข	เกินร้อยละ ๕ ของกลุ่มเป้าหมาย ตรวจพบโรค พยาธิใบไม้ตับ และพยาธิ ปากขอ ในเด็ก นักเรียนและ ศูนย์เด็กเล็กของ อบต.บ้านปรก ตามโครงการ พระราชดำริฯ และเกิดโรงเรียน ปลอดโรค หนองพยาธิ	กองสาธารณสุข สอ.บ้านปรก/ สนง.สาธารณสุข อำเภอเมืองฯ
๒๔	ส่งเสริมป้องกัน ควบคุมโรคติดต่อ ได้แก่ โรคพิษสุนัขบ้า โรคไข้เลือดออก โรค มือเท้าปาก โรคอุจจาระร่วง ฯลฯ	เพื่อส่งเสริมป้องกัน ควบคุมการระบาดของ โรคติดต่อกับ ประชาชนตำบลบ้าน ปรก	ประชาชนตำบล บ้านปรก	-	๕๐,๐๐๐ งบ สปสช.	๕๐,๐๐๐ งบ สปสช.	๕๐,๐๐๐ งบ สปสช.	๕๐,๐๐๐ งบ สปสช.	ร้อยละ ๖๐ ประชาชนได้รับ การส่งเสริม ป้องกันจาก โรคติดต่อ	ลดอัตราการ เจ็บป่วยของ ประชาชนตำบล บ้านปรกที่เกิด จากโรคติดต่อ	กองสาธารณสุข สถานีอนามัย ตำบลบ้านปรก

ที่	โครงการ/กิจกรรม	วัตถุประสงค์	เป้าหมาย (ผลผลิตของ โครงการ)	งบประมาณและที่ผ่านมา					ตัวชี้วัด (KPI)	ผลที่คาดว่าจะได้รับ	หน่วยงานที่ รับผิดชอบ
				๒๕๖๑ (บาท)	๒๕๖๒ (บาท)	๒๕๖๓ (บาท)	๒๕๖๔ (บาท)	๒๕๖๕ (บาท)			
๒๕	การดำเนินงานการ บริการดูแลผู้สูงอายุที่มี ภาวะพึ่งพิง(LTC)ตำบล บ้านปรก	เพื่อให้ผู้สูงอายุที่มี ภาวะพึ่งพิงได้รับการ ดูแลตามมาตรฐาน กรมอนามัย	ผู้สูงอายุที่มีภาวะ พึ่งพิงในตำบล บ้านปรก	-	๓๐๐,๐๐๐ งบ สปสช.	๓๐๐,๐๐๐ งบ สปสช.	๓๐๐,๐๐๐ งบ สปสช.	๓๐๐,๐๐๐ งบ สปสช.	ร้อยละ๑๐๐ ผู้สูงอายุที่มี ภาวะพึ่งพิง ได้รับการดูแล	ผู้สูงอายุที่มี ภาวะพึ่งพิง ได้รับการดูแล และมีสุขภาพดี ขึ้น	กองสาธารณสุข สอ.บ้านปรก/ สอ.บ้านปรก/ รพ.สต.บ้านแก้ว ฟ้า
๒๖	โครงการอนุรักษ์ พันธุกรรมพืชอัน เนื่องมาจากพระราชดำริ สมเด็จพระเทพ รัตนราชสุดา(อพ.สธ.)	เพื่อสนับสนุนการ ดำเนินงานโครงการ อนุรักษ์พันธุกรรมพืช อันเนื่องมาจาก พระราชดำริ สมเด็จพระ เทพ รัตนราชสุดา (อพ.สธ.)	คณะทำงานขับเคลื่อน และสนับสนุนการ จัดทำฐานทรัพยากร ท้องถิ่น	-	๒๐,๐๐๐	๒๐,๐๐๐	-	-	ร้อยละ๖๐ มีฐานข้อมูล ทรัพยากร ท้องถิ่น	เพื่ออนุรักษ์ ทรัพยากรต่างๆ และการนำไปใช้ ประโยชน์ต่อไป	กองสาธารณสุข
๒๗	สนับสนุนและส่งเสริม การจัดกระบวนการหรือ กิจกรรมสร้างเสริม สุขภาพและการป้องกัน โรคขององค์กรหรือกลุ่ม ประชาชนหรือหน่วย งานอื่นเช่น อสม.โรงเรียน	เพื่อให้สนับสนุนและ ส่งเสริมการจัดบริการ สาธารณสุขของหน่วย งานอื่นองค์กรหรือ กลุ่มประชาชน สามารถเข้าถึงบริการ สาธารณสุขได้อย่าง ทั่วถึงและมีประสิทธิ ภาพมากขึ้น	องค์กรหรือกลุ่ม ประชาชนหรือหน่วย งานอื่น เช่น อสม. โรงเรียนฯเข้าถึง บริการสาธารณสุขได้ อย่างทั่วถึงและมีประ สิทธิภาพมากขึ้น	-	๑๐๐,๐๐๐ งบ สปสช	๑๐๐,๐๐๐ งบ สปสช	๑๐๐,๐๐๐ งบ สปสช	๑๐๐,๐๐๐ งบ สปสช	ร้อยละ ๕๐ องค์กรหรือกลุ่ม ประชาชนหรือ หน่วยงานอื่น เช่น อสม.โรง เรียนฯเข้าถึง บริการ สาธารณสุข	องค์กรหรือกลุ่ม ประชาชนได้มี ส่วนร่วมในการ ดูแลสุขภาพของ ประชาชน	กองสาธารณสุข องค์กรหรือกลุ่ม ประชาชน
รวม	๒๗ โครงการ	-	-	๑,๕๒๕,๐๐๐	๒,๙๖๔,๐๕๐	๔,๐๖๓,๐๐๐	๔,๐๙๓,๐๐๐	๓,๙๙๓,๐๐๐	-	-	-

๒.๓ แผนงานสังคมสงเคราะห์

ที่	โครงการ/กิจกรรม	วัตถุประสงค์	เป้าหมาย (ผลผลิตของโครงการ)	งบประมาณและที่ผ่านมา					ตัวชี้วัด (KPI)	ผลที่คาดว่าจะได้รับ	หน่วยงานที่รับผิดชอบ
				๒๕๖๑ (บาท)	๒๕๖๒ (บาท)	๒๕๖๓ (บาท)	๒๕๖๔ (บาท)	๒๕๖๕ (บาท)			
๑	อุดหนุนงบประมาณแก่ศูนย์การเรียนรู้ในชุมชนเพื่อการฟื้นฟูและพัฒนาคนพิการในชุมชน (CLC) , ศูนย์พัฒนาคุณภาพชีวิตและส่งเสริมอาชีพผู้สูงอายุ ตำบลบ้านปรกและศูนย์ต่างๆ	เพื่อให้การดำเนินงานของศูนย์การเรียนรู้ในชุมชนเพื่อการฟื้นฟูและพัฒนาคนพิการในชุมชน (CLC) ตำบลบ้านปรก,ศูนย์พัฒนาคุณภาพชีวิตและส่งเสริมอาชีพผู้สูงอายุ ตำบลบ้านปรก ฯลฯ มีความพร้อมเพิ่มมากขึ้น	ให้การอุดหนุนการดำเนินงานของศูนย์การเรียนรู้ในชุมชนเพื่อการฟื้นฟูและพัฒนาคนพิการในชุมชน (CLC) ตำบลบ้านปรก, ศูนย์พัฒนาคุณภาพชีวิตและส่งเสริมอาชีพผู้สูงอายุตำบลบ้านปรก	-	-	๒๐,๐๐๐	๒๐,๐๐๐	๒๐,๐๐๐	จำนวนกิจกรรม	ร้อยละ ๘๐ ของกลุ่มผู้สูงอายุ คนพิการ และกลุ่มอื่นๆได้รับการอุดหนุนงบประมาณ	สำนักงานปลัดกองสาธารณสุข
รวม	๑ โครงการ	-	-	-	-	๒๐,๐๐๐	๒๐,๐๐๐	๒๐,๐๐๐	-	-	-

๒.๔ แผนงานสร้างความเข้มแข็งของชุมชน

ที่	โครงการ/กิจกรรม	วัตถุประสงค์	เป้าหมาย (ผลผลิตของโครงการ)	งบประมาณและที่ผ่านมา					ตัวชี้วัด (KPI)	ผลที่คาดว่าจะได้รับ	หน่วยงานที่รับผิดชอบ
				๒๕๖๑ (บาท)	๒๕๖๒ (บาท)	๒๕๖๓ (บาท)	๒๕๖๔ (บาท)	๒๕๖๕ (บาท)			
๑	สนับสนุน ส่งเสริม พัฒนาสถาบันครอบครัว ชุมชนและสังคมด้านต่างๆ ตามหลักปรัชญาเศรษฐกิจพอเพียง	เพื่อพัฒนาสถาบันครอบครัวและชุมชนในตำบลบ้านปรก	หมู่บ้านที่ ๑ - ๑๑	-	-	๒๐,๐๐๐	๒๐,๐๐๐	๒๐,๐๐๐	จำนวนครอบครัว	ครัวเรือนในชุมชนได้รับการดูแลที่ดีขึ้น ร้อยละ ๘๐ ของจำนวนครัวเรือนทั้งหมด	สำนักงานปลัด
รวม	๑ โครงการ	-	-	-	-	๒๐,๐๐๐	๒๐,๐๐๐	๒๐,๐๐๐	-	-	-

๒.๕ แผนงานการศึกษา วัฒนธรรม และนันทนาการ

ที่	โครงการ/กิจกรรม	วัตถุประสงค์	เป้าหมาย (ผลผลิตของโครงการ)	งบประมาณและที่ผ่านมา					ตัวชี้วัด (KPI)	ผลที่คาดว่าจะได้รับ	หน่วยงานที่รับผิดชอบ
				๒๕๖๑ (บาท)	๒๕๖๒ (บาท)	๒๕๖๓ (บาท)	๒๕๖๔ (บาท)	๒๕๖๕ (บาท)			
๑	ส่งเสริม อนุรักษ์ พัฒนาฟื้นฟู การศาสนา วัฒนธรรม งานประเพณีต่างๆ และ โบราณสถาน เช่น การ จัดงานประเพณี ลอยกระทง ฯลฯ	เพื่อส่งเสริมและ รักษาศาสนา วัฒนธรรมและงาน ประเพณีต่างๆ ในพื้นที่	จัดกิจกรรมเกี่ยวกับการ อนุรักษ์งานประเพณีต่างๆ ในเขตตำบลบ้านปรก	๗๐๐,๐๐๐	๗๐๐,๐๐๐	๗๐๐,๐๐๐	๗๐๐,๐๐๐	๗๐๐,๐๐๐	จำนวน โครงการ	ประชาชนในพื้นที่ มีจิตสำนึกในการ ส่งเสริมศาสนา และงานประเพณี ต่างๆในพื้นที่ร้อยละ ๘๐ ของ ประชากร	กอง การศึกษา
รวม	๑ โครงการ	-	-	๗๐๐,๐๐๐	๗๐๐,๐๐๐	๗๐๐,๐๐๐	๗๐๐,๐๐๐	๗๐๐,๐๐๐	-	-	-



๒.๖ แผนงานงบกลาง

ที่	โครงการ/กิจกรรม	วัตถุประสงค์	เป้าหมาย (ผลผลิตของโครงการ)	งบประมาณและที่ผ่านมา					ตัวชี้วัด (KPI)	ผลที่คาดว่าจะ ได้รับ	หน่วยงานที่ รับผิดชอบ
				๒๕๖๑ (บาท)	๒๕๖๒ (บาท)	๒๕๖๓ (บาท)	๒๕๖๔ (บาท)	๒๕๖๕ (บาท)			
๑	สนับสนุนเบี้ยยังชีพ และหรือการจัด สวัสดิการเพื่อ ช่วยเหลือแก่ผู้สูงอายุ ในเขตตำบลบ้านปรก	เพื่อพัฒนา คุณภาพชีวิตของ ผู้สูงอายุให้ดีขึ้น	ให้การสนับสนุนเบี้ย ยังชีพแก่ผู้สูงอายุ หมู่ที่ ๑ - ๑๑	๑๑,๐๐๐,๐๐๐	๑๑,๐๐๐,๐๐๐	๑๒,๐๐๐,๐๐๐	๑๒,๐๐๐,๐๐๐	๑๒,๐๐๐,๐๐๐	จำนวน ผู้สูงอายุ ได้รับเบี้ย ยังชีพ	ผู้สูงอายุได้รับ การดูแลที่ดีขึ้น ร้อยละ ๘๐	สำนักงานปลัด
๒	สนับสนุนเบี้ยยังชีพ และหรือการจัด สวัสดิการเพื่อ ช่วยเหลือแก่ คนพิการ ผู้ด้อยโอกาส ในเขตตำบลบ้านปรก	เพื่อพัฒนา คุณภาพชีวิตของ คนพิการให้ดีขึ้น	ให้การสนับสนุนเบี้ย ยังชีพแก่คนพิการ ผู้ด้อยโอกาสในพื้นที่ ตำบลบ้านปรก หมู่ที่ ๑ - ๑๑	๑,๕๐๐,๐๐๐	๑,๕๐๐,๐๐๐	๑,๘๐๐,๐๐๐	๑,๘๐๐,๐๐๐	๑,๘๐๐,๐๐๐	จำนวนคน พิการ ผู้ด้อยโอกาส ได้รับเบี้ย ยังชีพ	คนพิการได้รับ การดูแลที่ดีขึ้น ร้อยละ ๘๐	สำนักงานปลัด
๓	สนับสนุนเบี้ยยังชีพ ผู้ป่วยเอดส์ในเขต ตำบลบ้านปรก	เพื่อพัฒนา คุณภาพชีวิตของ ผู้ป่วยเอดส์ให้ ดีขึ้น	ให้การสนับสนุนเบี้ยยัง ชีพแก่ผู้ป่วยเอดส์ หมู่ที่ ๑ - ๑๑	๕๐,๐๐๐	๖๖,๐๐๐	๗๐,๐๐๐	๗๐,๐๐๐	๗๐,๐๐๐	จำนวนผู้ป่วย เอดส์ได้รับเบี้ย ยังชีพ	ผู้ป่วยเอดส์ได้รับ การดูแลที่ดีขึ้น ร้อยละ ๘๐	สำนักงานปลัด
รวม	๓ โครงการ	-	-	๑๒,๕๕๐,๐๐๐	๑๒,๕๖๖,๐๐๐	๑๓,๘๗๐,๐๐๐	๑๓,๘๗๐,๐๐๐	๑๓,๘๗๐,๐๐๐	-	-	-

**รายละเอียดโครงการพัฒนา  
แผนพัฒนาท้องถิ่น (พ.ศ.๒๕๖๑-๒๕๖๕)  
องค์การบริหารส่วนตำบลบ้านปรก**

ยุทธศาสตร์จังหวัดที่ ๓ สร้างเสริมและพัฒนาคุณภาพชีวิตของประชาชนและผู้สูงอายุให้มีความมั่นคงเข้มแข็ง สามารถดำรงชีวิตตามหลักปรัชญาเศรษฐกิจพอเพียง  
- ยุทธศาสตร์การพัฒนาของ อปท.ในเขตจังหวัดที่ ๓ การพัฒนาด้านการจัดระเบียบชุมชน/สังคม การรักษาความสงบเรียบร้อย

**๓. การพัฒนาด้านการจัดระเบียบชุมชน/สังคม การรักษาความสงบเรียบร้อย**

**๓.๑ แผนงานการรักษาความสงบภายใน**

ที่	โครงการ/กิจกรรม	วัตถุประสงค์	เป้าหมาย (ผลผลิตของโครงการ)	งบประมาณและที่ผ่านมา					ตัวชี้วัด (KPI)	ผลที่คาดว่าจะได้รับ	หน่วยงานที่รับผิดชอบ
				๒๕๖๑ (บาท)	๒๕๖๒ (บาท)	๒๕๖๓ (บาท)	๒๕๖๔ (บาท)	๒๕๖๕ (บาท)			
๑	จัดซื้อ ซ่อมแซม บำรุงรักษา วัสดุ อุปกรณ์ และครุภัณฑ์ด้านป้องกันและบรรเทาสาธารณภัย เช่น ติดตั้งกล้อง CCTV , ถึงดับเพลิง ฯลฯ	เพื่อให้ประชาชนในพื้นที่มีความปลอดภัยในชีวิตและทรัพย์สิน	จัดซื้อวัสดุและอุปกรณ์เพื่อใช้ปรับปรุงและซ่อมแซมงานด้านป้องกันและบรรเทาสาธารณภัย หมู่ที่ ๑ - ๑๑	๑,๐๐๐,๐๐๐	๑,๐๐๐,๐๐๐	๑,๐๐๐,๐๐๐	๑,๐๐๐,๐๐๐	๑,๐๐๐,๐๐๐	จำนวนวัสดุ อุปกรณ์ ด้านป้องกันฯ	ประชาชนในพื้นที่มีความปลอดภัยในชีวิตและทรัพย์สิน ร้อยละ ๘๐	สำนักงานปลัด
๒	จัดฝึกอบรม ทบพวนและอุดหนุนสนับสนุนการปฏิบัติงานและการจัดตั้งหน่วยกู้ชีพ-กู้ภัย อปพร.ตชต. อสป. ฯลฯ ของอบต.บ้านปรก	เพื่อให้ประชาชนในพื้นที่มีความปลอดภัยในชีวิตและทรัพย์สิน	จัดตั้งหน่วยกู้ชีพ-กู้ภัย อปพร. ตชต. อสป. ของ อบต.บ้านปรก	-	-	๒๐๐,๐๐๐	๒๐๐,๐๐๐	๒๐๐,๐๐๐	จำนวน ตชต. อปพร.อสป.	ประชาชนในพื้นที่มีความปลอดภัยในชีวิตและทรัพย์สิน ร้อยละ ๘๐	สำนักงานปลัด
๓	ส่งเสริม สนับสนุน รมรงค์ การป้องกันลดอุบัติเหตุทางบก ทางน้ำช่วยเหลือผู้ประสบภัยต่างๆ	เพื่อให้ประชาชนในพื้นที่ได้รับความรู้ความปลอดภัยในการใช้เส้นทางสัญจร	หมู่ที่ ๑ - ๑๑	-	-	๒๐,๐๐๐	๒๐,๐๐๐	๒๐,๐๐๐	จำนวนครั้งของอุบัติเหตุในพื้นที่	ประชาชนในพื้นที่มีความปลอดภัยในชีวิตและทรัพย์สิน ร้อยละ ๘๐	สำนักงานปลัด

ที่	โครงการ/กิจกรรม	วัตถุประสงค์	เป้าหมาย (ผลผลิตของโครงการ)	งบประมาณและที่ผ่านมา					ตัวชี้วัด (KPI)	ผลที่คาดว่าจะได้รับ	หน่วยงานที่รับผิดชอบ
				๒๕๖๑ (บาท)	๒๕๖๒ (บาท)	๒๕๖๓ (บาท)	๒๕๖๔ (บาท)	๒๕๖๕ (บาท)			
๔	สนับสนุนจุดบริการช่วงเทศกาลต่างๆขององค์การบริหารส่วนตำบลบ้านปรก	เพื่อให้ประชาชนในพื้นที่ได้รับความปลอดภัยในการใช้เส้นทางสัญจร	สนับสนุนตั้งจุดบริการช่วงเทศกาลปีใหม่และเทศกาลสงกรานต์	๕๐,๐๐๐	๕๐,๐๐๐	๕๐,๐๐๐	๕๐,๐๐๐	๕๐,๐๐๐	จำนวนครั้งที่เกิดอุบัติเหตุในพื้นที่	ประชาชนในพื้นที่มีความปลอดภัยในชีวิตและทรัพย์สินร้อยละ ๘๐	สำนักงานปลัด
๕	รณรงค์ป้องกันตรวจกลุ่มเสี่ยงและบำบัดรักษาผู้ติดยาเสพติดในเขตตำบลบ้านปรก	เพื่อให้ประชาชนในพื้นที่ไม่มีปัญหาการแพร่ระบาดของยาเสพติด	หมู่ที่ ๑ - ๑๑	-	-	๕๐,๐๐๐	๕๐,๐๐๐	๕๐,๐๐๐	จำนวนผู้ติดยาเสพติดลดลง	ประชาชนในพื้นที่ไม่มีปัญหาการแพร่ระบาดของยาเสพติดร้อยละ ๘๐	กองสาธารณสุข
รวม	๕ โครงการ	-	-	๑,๐๕๐,๐๐๐	๑,๐๕๐,๐๐๐	๑,๓๒๐,๐๐๐	๑,๓๒๐,๐๐๐	๑,๓๒๐,๐๐๐	-	-	-

๓.๒ แผนงานสร้างความเข้มแข็งของชุมชน

ที่	โครงการ/กิจกรรม	วัตถุประสงค์	เป้าหมาย (ผลผลิตของโครงการ)	งบประมาณและที่ผ่านมา					ตัวชี้วัด (KPI)	ผลที่คาดว่าจะได้รับ	หน่วยงานที่ รับผิดชอบ
				๒๕๖๑ (บาท)	๒๕๖๒ (บาท)	๒๕๖๓ (บาท)	๒๕๖๔ (บาท)	๒๕๖๕ (บาท)			
๑	ส่งเสริม สนับสนุนการ ป้องกันแก้ไขปัญหา สังคม รวมถึงการท้อง ก่อนวัยอันควร	เพื่อลดปัญหา สังคมและการท้อง ไม่พร้อมก่อนวัย อันควร	จัดกิจกรรมเกี่ยวกับการ แก้ไขปัญหาสังคมและ การท้องก่อนวัยอันควร ในพื้นที่ตำบลบ้านปรก	-	-	๕๐,๐๐๐	๕๐,๐๐๐	๕๐,๐๐๐	จำนวน เด็กและ เยาวชน	ลดปัญหาสังคม และการท้องก่อน วัยอันควร ร้อยละ ๖๐	กอง สาธารณสุข
รวม	๑ โครงการ	-	-	-	-	๕๐,๐๐๐	๕๐,๐๐๐	๕๐,๐๐๐	-	-	-

๓.๓ แผนงานการศาสนา วัฒนธรรมและนันทนาการ

ที่	โครงการ/กิจกรรม	วัตถุประสงค์	เป้าหมาย (ผลผลิตของโครงการ)	งบประมาณและที่ผ่านมา					ตัวชี้วัด (KPI)	ผลที่คาดว่าจะได้รับ	หน่วยงานที่รับผิดชอบ
				๒๕๖๑ (บาท)	๒๕๖๒ (บาท)	๒๕๖๓ (บาท)	๒๕๖๔ (บาท)	๒๕๖๕ (บาท)			
๑	จัดฝึกอบรมและแข่งขันกีฬาต้านยาเสพติด ในเขตตำบลบ้านปรก	เพื่อให้ประชาชนในพื้นที่ไม่มีปัญหาการแพร่ระบาดของยาเสพติด	จัดฝึกอบรม,จัดแข่งขันกีฬาต่อต้านยาเสพติดภายในพื้นที่ตำบลบ้านปรก	๓๐๐,๐๐๐	๓๐๐,๐๐๐	๓๐๐,๐๐๐	๓๐๐,๐๐๐	๓๐๐,๐๐๐	จำนวนครั้ง	เพื่อให้ประชาชนในพื้นที่ไม่มีปัญหาการแพร่ระบาดของยาเสพติด ร้อยละ ๘๐	กองการศึกษา
๒	จัดซื้อเครื่องออกกำลังกายและอุปกรณ์กีฬาต่างๆ ในเขตตำบลบ้านปรก	เพื่อให้ประชาชนในพื้นที่ไม่มีปัญหาการแพร่ระบาดของยาเสพติด	จัดซื้ออุปกรณ์กีฬาให้แก่มุมบ้านในเขตตำบลบ้านปรก	-	-	๕๐๐,๐๐๐	๕๐๐,๐๐๐	๕๐๐,๐๐๐	จำนวนลานกีฬาและอุปกรณ์กีฬา	เพื่อให้ประชาชนในพื้นที่ไม่มีปัญหาการแพร่ระบาดของยาเสพติด ร้อยละ ๘๐	กองการศึกษา
๓	โครงการก่อสร้างสนามกีฬาฟุตบอลชุมชน หมู่ที่ ๕	เพื่อให้เด็ก เยาวชนและประชาชนได้ใช้สนามในการออกกำลังกาย	สนามจำนวน ๑ แห่ง โดยทำการก่อสร้างสนามกีฬาฟุตบอล ขนาดกว้าง ๒๒.๐๐x๔๒.๐๐ เมตร ตามแบบ อบต.บ้านปรก เลขที่ ๕/๒๕๖๐	-	๗๙๑,๐๐๐	๗๙๑,๐๐๐	-	-	จำนวนแห่ง	เด็ก เยาวชนและประชาชนมีการพัฒนาด้านร่างกายและจิตใจที่ดีขึ้น	กองการศึกษา
๔	โครงการก่อสร้างสนามกีฬาฟุตบอลชุมชน หมู่ที่ ๓	เพื่อให้เด็ก เยาวชนและประชาชนได้ใช้สนามในการออกกำลังกาย	สนามจำนวน ๑ แห่ง โดยทำการก่อสร้างสนามกีฬาฟุตบอล ขนาดกว้าง ๒๒.๐๐x๔๒.๐๐ เมตร พร้อมระบบระบายน้ำ ขนาดกว้าง ๐.๘๐ เมตร ยาว ๕๕.๐๐ เมตร และบ่อพัก จำนวน ๖ บ่อ ตามแบบ อบต.บ้านปรก เลขที่ ๗/๒๕๖๐	-	-	๘๐๐,๐๐๐	๘๐๐,๐๐๐	๘๐๐,๐๐๐	จำนวนแห่ง	เด็ก เยาวชนและประชาชนมีการพัฒนาด้านร่างกายและจิตใจที่ดีขึ้น	กองการศึกษา
รวม	๔ โครงการ	-	-	๓๐๐,๐๐๐	๑,๐๙๑,๐๐๐	๒,๓๘๑,๐๐๐	๑,๖๐๐,๐๐๐	๑,๖๐๐,๐๐๐	-	-	-

๓.๔ แผนงานเคหะและชุมชน

ที่	โครงการ/กิจกรรม	วัตถุประสงค์	เป้าหมาย (ผลผลิตของโครงการ)	งบประมาณและที่ผ่านมา					ตัวชี้วัด (KPI)	ผลที่คาดว่าจะได้รับ	หน่วยงานที่ รับผิดชอบ
				๒๕๖๑ (บาท)	๒๕๖๒ (บาท)	๒๕๖๓ (บาท)	๒๕๖๔ (บาท)	๒๕๖๕ (บาท)			
๑	โครงการปรับปรุง ซ่อมแซมสนามกีฬา ฟุตบอลหญ้าเทียม หมู่ที่ ๓	เพื่อให้เด็ก เยาวชนและ ประชาชนได้ใช้ สนามในการ ออกกำลังกาย	-โครงการหลังคา -ติดตั้งรั้วตะแกรงลวดตา ข่ายเหล็กครอบสนาม -เปลี่ยนหญ้าเทียม เส้นขาว -พื้นหญ้าเทียมพร้อม ลงเม็ดยางใหม่ -ตาข่ายกันลูกออก จากสนามโดยรอบ	-	๔๕๐,๐๐๐	๕,๐๐๐,๐๐๐	๒,๐๐๐,๐๐๐	๑,๐๐๐,๐๐๐	จำนวนแห่ง	เด็ก เยาวชนและ ประชาชนมีการ พัฒนาด้าน ร่างกายและจิตใจ ที่ดีขึ้น	กองช่าง
รวม	๑ โครงการ	-	-	-	๔๕๐,๐๐๐	๕,๐๐๐,๐๐๐	๒,๐๐๐,๐๐๐	๑,๐๐๐,๐๐๐	-	-	-

รายละเอียดโครงการพัฒนา  
แผนพัฒนาท้องถิ่น (พ.ศ.๒๕๖๑-๒๕๖๕)  
องค์การบริหารส่วนตำบลบ้านปรก

ยุทธศาสตร์จังหวัดที่ ๒ สร้างเสริมและเพิ่มขีดความสามารถในการแข่งขันสินค้าเกษตรและประมง

- ยุทธศาสตร์การพัฒนาของ อปท.ในเขตจังหวัดที่ ๔ การพัฒนาและการส่งเสริมเกษตรกรรม การลงทุน พาณิชยกรรมและการท่องเที่ยว

๔. ยุทธศาสตร์การพัฒนาและการส่งเสริมเกษตรกรรม การลงทุน พาณิชยกรรมและการท่องเที่ยว

๔.๑ แผนงานสร้างความเข้มแข็งของชุมชน

ที่	โครงการ/กิจกรรม	วัตถุประสงค์	เป้าหมาย (ผลผลิตของโครงการ)	งบประมาณและที่ผ่านมา					ตัวชี้วัด (KPI)	ผลที่คาดว่าจะได้รับ	หน่วยงานที่รับผิดชอบ
				๒๕๖๑ (บาท)	๒๕๖๒ (บาท)	๒๕๖๓ (บาท)	๒๕๖๔ (บาท)	๒๕๖๕ (บาท)			
๑	ส่งเสริม สนับสนุน ผลิตภัณฑ์ ชุมชนและ อุดหนุนงบประมาณให้ กลุ่มอาชีพต่างๆและ กลุ่มอื่นๆ	เพื่อให้ประชาชนใน พื้นที่มีอาชีพและ รายได้เพิ่มขึ้น	กลุ่มอาชีพในพื้นที่ตำบล บ้านปรก	-	-	๕๐,๐๐๐	๕๐,๐๐๐	๕๐,๐๐๐	จำนวน กลุ่ม	ประชาชนในพื้นที่มี อาชีพ และรายได้เพิ่มขึ้น ร้อยละ ๘๐ ของประชากร ทั้งหมด	สำนักงานปลัด
รวม	๑ โครงการ	-	-	-	-	๕๐,๐๐๐	๕๐,๐๐๐	๕๐,๐๐๐	-	-	-

๔.๒ แผนงานการเกษตร

ที่	โครงการ/กิจกรรม	วัตถุประสงค์	เป้าหมาย (ผลผลิตของโครงการ)	งบประมาณและที่ผ่านมา					ตัวชี้วัด (KPI)	ผลที่คาดว่าจะได้รับ	หน่วยงานที่รับผิดชอบ
				๒๕๖๑ (บาท)	๒๕๖๒ (บาท)	๒๕๖๓ (บาท)	๒๕๖๔ (บาท)	๒๕๖๕ (บาท)			
๑	สนับสนุน ส่งเสริม ทางด้านเกษตรต่างๆ ในเขตตำบลบ้านปรก	เพื่อให้เกษตรกรมี เงินทุนในการผลิต การบริหารจัดการ และเพิ่มผลผลิตทาง การเกษตร	หมู่ที่ ๑ - ๑๑	-	-	๑๐,๐๐๐	๑๐,๐๐๐	๑๐,๐๐๐	จำนวน ผลผลิต ทาง การเกษตร	เกษตรกรในพื้นที่มี เงินทุนในการผลิต และบริหารจัดการ ร้อยละ ๘๐ ของเกษตรกร ทั้งหมด	สำนักงานปลัด
๒	อุดหนุนการดำเนินงาน ศูนย์บริการและถ่ายทอด เทคโนโลยีการเกษตร ประจำตำบลบ้านปรก	เพื่อให้การ ดำเนินงานของ ศูนย์บริการและ ถ่ายทอดเทคโนโลยี เป็นไปอย่างมี ประสิทธิภาพ	ศูนย์บริการและถ่ายทอด เทคโนโลยีการเกษตร ประจำตำบลบ้านปรก	๖๐,๐๐๐	๖๐,๐๐๐	๖๐,๐๐๐	๖๐,๐๐๐	๖๐,๐๐๐	จำนวน โครงการ	เกษตรกรมีความรู้ ความเข้าใจ ด้านการเกษตร	สำนักงานปลัด
๓	ส่งเสริม สนับสนุนตาม โครงการปรัชญา เศรษฐกิจพอเพียง	เพื่อให้ประชาชนใน พื้นที่มีอาชีพและ รายได้เพิ่มขึ้น	หมู่ที่ ๑ - ๑๑	๕๐,๐๐๐	๕๐,๐๐๐	๕๐,๐๐๐	๕๐,๐๐๐	๕๐,๐๐๐	จำนวน โครงการ	ประชาชนในพื้นที่มี อาชีพและรายได้ เพิ่มขึ้น ร้อยละ ๘๐ ของประชากร ทั้งหมด	สำนักงานปลัด
รวม	๓ โครงการ	-	-	๑๑๐,๐๐๐	๑๑๐,๐๐๐	๑๒๐,๐๐๐	๑๒๐,๐๐๐	๑๒๐,๐๐๐	-	-	-



รายละเอียดโครงการพัฒนา  
แผนพัฒนาท้องถิ่น (พ.ศ.๒๕๖๑-๒๕๖๕)  
องค์การบริหารส่วนตำบลบ้านปรก

ยุทธศาสตร์จังหวัดที่ ๔ สร้างเสริมประสิทธิภาพในการบริหารจัดการ ทรัพยากรธรรมชาติและสิ่งแวดล้อมอย่างมีส่วนร่วมทุกภาคส่วน  
- ยุทธศาสตร์การพัฒนาของ อปท.ในเขตจังหวัดที่ ๕ การพัฒนาด้านการบริหารจัดการทรัพยากรธรรมชาติและสิ่งแวดล้อมอย่างยั่งยืน  
๕. ยุทธศาสตร์การพัฒนาด้านการบริหารจัดการทรัพยากรธรรมชาติและสิ่งแวดล้อมอย่างยั่งยืน

๕.๑ แผนงานเคหะและชุมชน

ที่	โครงการ/กิจกรรม	วัตถุประสงค์	เป้าหมาย (ผลผลิตของโครงการ)	งบประมาณและที่ผ่านมา					ตัวชี้วัด (KPI)	ผลที่คาดว่าจะได้รับ	หน่วยงานที่รับผิดชอบ
				๒๕๖๑ (บาท)	๒๕๖๒ (บาท)	๒๕๖๓ (บาท)	๒๕๖๔ (บาท)	๒๕๖๕ (บาท)			
๑	ส่งเสริมปรับปรุงภูมิทัศน์และอนุรักษ์ทรัพยากรธรรมชาติสิ่งแวดล้อม ในเขตตำบลบ้านปรก	เพื่อให้ประชาชนในเขตพื้นที่ตำบลบ้านปรกมีสถานที่ในการพักผ่อน	หมู่ที่ ๑ - ๑๑	๑๐๐,๐๐๐	๑๐๐,๐๐๐	๑๐๐,๐๐๐	๑๐๐,๐๐๐	๑๐๐,๐๐๐	จำนวนแม่น้ำลำคลองมีคุณภาพน้ำสะอาด	แม่น้ำลำคลองมีความสมบูรณ์สามารถใช้ประโยชน์ได้	กองช่าง
๒	ส่งเสริมการมีส่วนร่วมของเด็กเยาวชนและประชาชน ในการอนุรักษ์ทรัพยากรธรรมชาติและสิ่งแวดล้อม	เพื่อให้ประชาชนในพื้นที่มีการอนุรักษ์ทรัพยากรธรรมชาติและสิ่งแวดล้อม	ภายในพื้นที่ตำบลบ้านปรก	๒๐,๐๐๐	๒๐,๐๐๐	๒๐,๐๐๐	๒๐,๐๐๐	๒๐,๐๐๐	จำนวนผู้เข้าร่วมกิจกรรม	ประชาชนในพื้นที่ได้รับความรู้ด้านการอนุรักษ์ทรัพยากรธรรมชาติและสิ่งแวดล้อมร้อยละ ๖๐	กองสาธารณสุข
๓	ส่งเสริมด้านอนุรักษ์พลังงานทดแทนและอื่นๆ	เพื่อให้ประชาชนได้มีทางเลือกในการใช้พลังงานทดแทนเพิ่มมากขึ้น	จัดกิจกรรมและส่งเสริมให้ประชาชนได้เข้าถึงการใช้พลังงานทดแทน	๑๐๐,๐๐๐	๑๐๐,๐๐๐	๑๐๐,๐๐๐	๑๐๐,๐๐๐	๑๐๐,๐๐๐	จำนวนกลุ่มเป้าหมายได้มีส่วนร่วมในการจัดกิจกรรม	ร้อยละ ๘๐ ของประชาชนกลุ่มเป้าหมายได้มีส่วนร่วมในการจัดกิจกรรม	กองสาธารณสุข

ที่	โครงการ/กิจกรรม	วัตถุประสงค์	เป้าหมาย (ผลผลิตของโครงการ)	งบประมาณและที่ผ่านมา					ตัวชี้วัด (KPI)	ผลที่คาดว่าจะได้รับ	หน่วยงานที่รับผิดชอบ
				๒๕๖๑ (บาท)	๒๕๖๒ (บาท)	๒๕๖๓ (บาท)	๒๕๖๔ (บาท)	๒๕๖๕ (บาท)			
๔	จัดหาที่ดินหรือที่เช่าเพื่อการกำจัดขยะมูลฝอยสิ่งปฏิกูล	เพื่อให้ประชาชนในพื้นที่มีการกำจัดขยะอย่างถูกวิธี และมีความเป็นระเบียบเรียบร้อย	จัดหาที่ดินหรือที่เช่าเพื่อการกำจัดขยะ	๑,๐๐๐,๐๐๐	๑,๕๐๐,๐๐๐	๑,๕๐๐,๐๐๐	๑,๕๐๐,๐๐๐	๑,๕๐๐,๐๐๐	จำนวนแห่ง	ประชาชนในพื้นที่มีสถานที่ในการกำจัดขยะที่ถูกวิธี และมีความปลอดภัย ร้อยละ ๗๐ ของประชากรทั้งหมด	กองสาธารณสุข
๕	จัดซื้อเตาเผา ถังขยะ และวัสดุอุปกรณ์ต่างๆ	เพื่อให้ประชาชนในพื้นที่มีการกำจัดขยะอย่างถูกวิธี และมีความเป็นระเบียบเรียบร้อย	ตำบลบ้านปรก	๓,๐๐๐,๐๐๐	๓,๐๐๐,๐๐๐	๓,๐๐๐,๐๐๐	๓,๐๐๐,๐๐๐	๓,๐๐๐,๐๐๐	จำนวนถังขยะ	ประชาชนในพื้นที่มีการกำจัดขยะอย่างถูกวิธี และมีความเป็นระเบียบเรียบร้อยร้อยละ ๗๐ ของประชากรทั้งหมด	กองสาธารณสุข
๖	โครงการคัดแยกขยะและขยะมีพิษ	เพื่อให้ประชาชนในพื้นที่มีการคัดแยกขยะอย่างถูกวิธี	ประชาชนตำบลบ้านปรก	๑๐๐,๐๐๐	๑๐๐,๐๐๐	๑๐๐,๐๐๐	๑๐๐,๐๐๐	๑๐๐,๐๐๐	จำนวนโครงการ	ประชาชน เด็กเยาวชนได้รับความรู้ในการคัดแยกขยะ	กองสาธารณสุข
๗	เสริมสร้างการป้องกันการกัดเซาะริมตลิ่งแม่น้ำลำคลอง	เพื่อให้ประชาชนในพื้นที่ร่วมกันป้องกันการกัดเซาะบริเวณริมตลิ่ง ไม่ให้เกิดการพังทลายของดิน	หมู่ที่ ๑ - ๑๑	-	๘,๐๐๐,๐๐๐	๘,๐๐๐,๐๐๐	๘,๐๐๐,๐๐๐	๘,๐๐๐,๐๐๐	จำนวนโครงการ	ประชาชนในพื้นที่ได้รับความรู้ความเข้าใจในการป้องกันการกัดเซาะริมตลิ่ง	กองช่างหน่วยงานอื่น
รวม	๗ โครงการ	-	-	๔,๓๒๐,๐๐๐	๑๒,๘๒๐,๐๐๐	๑๒,๘๒๐,๐๐๐	๑๒,๘๒๐,๐๐๐	๑๒,๘๒๐,๐๐๐	-	-	-

รายละเอียดโครงการพัฒนา  
แผนพัฒนาท้องถิ่น (พ.ศ.๒๕๖๑-๒๕๖๕)  
องค์การบริหารส่วนตำบลบ้านปรก

ยุทธศาสตร์จังหวัดที่ ๕ สร้างเสริมประสิทธิภาพการบริหารจัดการภาครัฐให้ทันต่อการเปลี่ยนแปลงของสังคมไทยและสังคมโลก  
- ยุทธศาสตร์การพัฒนาของ อปท.ในเขตจังหวัดที่ ๖ การพัฒนาด้านการบริหารกิจการบ้านเมืองและสังคมที่ดี

๖. ยุทธศาสตร์การพัฒนาด้านการบริหารกิจการบ้านเมืองและสังคมที่ดี  
๖.๑ แผนงานบริหารงานทั่วไป

ที่	โครงการ/กิจกรรม	วัตถุประสงค์	เป้าหมาย (ผลผลิตของโครงการ)	งบประมาณและที่ผ่านมา					ตัวชี้วัด (KPI)	ผลที่คาดว่าจะได้รับ	หน่วยงานที่ รับผิดชอบ
				๒๕๖๑ (บาท)	๒๕๖๒ (บาท)	๒๕๖๓ (บาท)	๒๕๖๔ (บาท)	๒๕๖๕ (บาท)			
๑	ส่งเสริม สนับสนุนการสร้าง ความสามัคคีและรักในสถาบัน ชาติ ศาสนา พระมหากษัตริย์ และการปกครองระบอบ ประชาธิปไตย	เพื่อให้ประชาชนมีความ รักความสามัคคีและรัก ในสถาบันชาติศาสนา และพระมหากษัตริย์	ประชาชนตำบล บ้านปรก	๑๐๐,๐๐๐	๑๐๐,๐๐๐	๑๐๐,๐๐๐	๑๐๐,๐๐๐	๑๐๐,๐๐๐	จำนวน โครงการ	ประชาชนในพื้นที่มี ความสามัคคีและรัก ในสถาบันชาติ ศาสนา พระมหากษัตริย์	สำนักงานปลัด
๒	ส่งเสริม สนับสนุน จัดการ เลือกตั้งผู้บริหารสมาชิกสภา องค์การบริหารส่วนตำบล และการเลือกตั้งอื่นๆ	เพื่อให้ประชาชนใน พื้นที่มีความรู้ ความ เข้าใจเกี่ยวกับการ เลือกตั้ง	ประชาชนตำบล บ้านปรก	๒๐๐,๐๐๐	๖๐๐,๐๐๐	๖๐๐,๐๐๐	๖๐๐,๐๐๐	๖๐๐,๐๐๐	จำนวนผู้มีสิทธิ เลือกตั้ง	ประชาชนในพื้นที่มี ความรู้ความเข้าใจ เกี่ยวกับการเลือกตั้ง ร้อยละ ๗๐ ของประชากร	สำนักงานปลัด
๓	ส่งเสริมการมีส่วนร่วมของ เยาวชนและประชาชนด้าน ต่างๆในเขตตำบลบ้านปรก	เพื่อให้ประชาชนใน พื้นที่ได้มีส่วนร่วมใน ท้องถิ่น	ประชาชนในตำบล บ้านปรก	๓๐,๐๐๐	๓๐,๐๐๐	๓๐,๐๐๐	๓๐,๐๐๐	๓๐,๐๐๐	จำนวน โครงการ	ประชาชนให้ความ สนใจในการเข้ามามี ส่วนร่วม ร้อยละ ๗๐ ของประชากร	สำนักงานปลัด
๔	ติดตั้ง ขยายเขต ปรับปรุง ซ่อมแซม เสี่ยงไร้สายในเขต ตำบลบ้านปรก	เพื่อให้ประชาชน รับทราบข้อมูลข่าวสาร อย่างทั่วถึง	ภายในเขตพื้นที่ตำบล บ้านปรก	๕๐๐,๐๐๐	๕๐๐,๐๐๐	๕๐๐,๐๐๐	๕๐๐,๐๐๐	๕๐๐,๐๐๐	จำนวน ประชากร	ครัวเรือนในพื้นที่ ได้รับทราบข้อมูล ข่าวสารร้อยละ ๘๐ ของครัวเรือนทั้งหมด	สำนักงานปลัด

ที่	โครงการ/กิจกรรม	วัตถุประสงค์	เป้าหมาย (ผลผลิตของโครงการ)	งบประมาณและที่ผ่านมา					ตัวชี้วัด (KPI)	ผลที่คาดว่าจะได้รับ	หน่วยงานที่รับผิดชอบ
				๒๕๖๑ (บาท)	๒๕๖๒ (บาท)	๒๕๖๓ (บาท)	๒๕๖๔ (บาท)	๒๕๖๕ (บาท)			
๕	จัดทำป้ายและหรือสื่อประชาสัมพันธ์ต่างๆ	เพื่อให้ประชาชนรับทราบข้อมูลข่าวสารอย่างทั่วถึง	ภายในพื้นที่ตำบลบ้านปรก	๑๐๐,๐๐๐	๑๐๐,๐๐๐	๑๐๐,๐๐๐	๑๐๐,๐๐๐	๑๐๐,๐๐๐	จำนวนประชากร	ครัวเรือนในพื้นที่ได้รับทราบข้อมูลข่าวสาร	สำนักงานปลัด
๖	จัดฝึกอบรมให้ความรู้เพื่อเพิ่มศักยภาพบุคลากร	เพื่อให้บุคลากรของหน่วยงานมีความรู้ความสามารถในการปฏิบัติงาน	บุคลากรของอบต.บ้านปรก	๑๐๐,๐๐๐	๑๐๐,๐๐๐	๑๐๐,๐๐๐	๑๐๐,๐๐๐	๑๐๐,๐๐๐	จำนวนบุคลากร	บุคลากรของหน่วยงานมีความรู้ความสามารถในการปฏิบัติงานเพิ่มขึ้น	สำนักงานปลัด
๗	อุดหนุนงบประมาณตามอำนาจหน้าที่ให้กับหน่วยงานต่าง ๆ	เพื่ออุดหนุนงบประมาณให้กับหน่วยงานต่างๆ	อุดหนุนงบประมาณให้กับหน่วยงานต่างๆ	๑,๕๐๐,๐๐๐	๑,๕๐๐,๐๐๐	๑,๕๐๐,๐๐๐	๑,๕๐๐,๐๐๐	๑,๕๐๐,๐๐๐	จำนวนโครงการ	หน่วยงานต่างๆได้รับการอุดหนุนงบประมาณเพื่อเพิ่มประสิทธิภาพในการทำงาน	สำนักงานปลัด กองช่าง กองสาธารณสุข กองการศึกษา
๘	ส่งเสริมการมีส่วนร่วมของภาคประชาชนในการป้องกันปัญหาคอรัปชั่น	เพื่อให้ประชาชนเข้ามามีส่วนร่วมในการป้องกันและแก้ไขปัญหาคอรัปชั่น	หมู่ที่ ๑ - ๑๑	๑๐,๐๐๐	๑๐,๐๐๐	๑๐,๐๐๐	๑๐,๐๐๐	๑๐,๐๐๐	จำนวนโครงการ	ประชาชนมีส่วนร่วมในการแก้ไขปัญหาคอรัปชั่น	สำนักงานปลัด
๙	โครงการแผนที่ภาษีและทะเบียนทรัพย์สินด้วยระบบสารสนเทศภูมิศาสตร์(GIS) LTax ๓๐๐๐	เพื่อใช้ในการคำนวณจัดเก็บภาษี	ภายในพื้นที่ตำบลบ้านปรก	-	๕๐๐,๐๐๐	๑๐๐,๐๐๐	๑๐๐,๐๐๐	๑๐๐,๐๐๐	จำนวนโครงการ	สามารถจัดเก็บภาษีได้เพิ่มมากขึ้น	กองคลัง
รวม	๙ โครงการ	-	-	๒,๕๔๐,๐๐๐	๓,๕๔๐,๐๐๐	๓,๐๔๐,๐๐๐	๓,๐๔๐,๐๐๐	๓,๐๔๐,๐๐๐	-	-	-

๖.๒ แผนงานการรักษาความสงบภายใน

ที่	โครงการ/กิจกรรม	วัตถุประสงค์	เป้าหมาย (ผลผลิตของโครงการ)	งบประมาณและที่ผ่านมา					ตัวชี้วัด (KPI)	ผลที่คาดว่าจะได้รับ	หน่วยงานที่รับผิดชอบ
				๒๕๖๑ (บาท)	๒๕๖๒ (บาท)	๒๕๖๓ (บาท)	๒๕๖๔ (บาท)	๒๕๖๕ (บาท)			
๑	จัดฝึกอบรมและศึกษาดูงานแก่ผู้บริหาร สมาชิกสภา อสม. พนักงานเจ้าหน้าที่ และผู้นำชุมชนของตำบลบ้านปรก	เพื่อให้ผู้นำชุมชนในพื้นที่มีความรู้ ความเข้าใจ และสามารถนำมาพัฒนาท้องถิ่นได้	จัดฝึกอบรมและศึกษาดูงานแก่ผู้นำชุมชน จำนวน ๑ ครั้ง	๒๐๐,๐๐๐	๒๐๐,๐๐๐	๒๐๐,๐๐๐	๒๐๐,๐๐๐	๒๐๐,๐๐๐	จำนวนโครงการ	ผู้นำชุมชนในพื้นที่มีความรู้ ความเข้าใจ สามารถนำความรู้มาพัฒนาท้องถิ่น	สำนักงานปลัด
รวม	๑ โครงการ	-	-	๒๐๐,๐๐๐	๒๐๐,๐๐๐	๒๐๐,๐๐๐	๒๐๐,๐๐๐	๒๐๐,๐๐๐	-	-	-

๖.๓ แผนงานเคหะและชุมชน

ที่	โครงการ/กิจกรรม	วัตถุประสงค์	เป้าหมาย (ผลผลิตของโครงการ)	งบประมาณและที่ผ่านมา					ตัวชี้วัด (KPI)	ผลที่คาดว่าจะได้รับ	หน่วยงานที่รับผิดชอบ
				๒๕๖๑ (บาท)	๒๕๖๒ (บาท)	๒๕๖๓ (บาท)	๒๕๖๔ (บาท)	๒๕๖๕ (บาท)			
๑	จัดซื้อ ปรับปรุง ซ่อมแซม วัสดุครุภัณฑ์ ของ อบต.บ้านปรก	เพื่อให้หน่วยงานมี เครื่องมือเครื่องใช้ที่ เพียงพอและ เหมาะสมในการ ปฏิบัติงาน	วัสดุ ครุภัณฑ์ต่างๆ ฯลฯ ของ อบต.บ้านปรก	-	-	๑,๐๐๐,๐๐๐	๑,๐๐๐,๐๐๐	๑,๐๐๐,๐๐๐	จำนวน เครื่องมือ เครื่องใช้ในการ ปฏิบัติงาน	มีเครื่องมือเครื่องใช้ ในการปฏิบัติงาน อย่างเพียงพอ เหมาะสมและ ทันสมัย	สำนักงานปลัด กองช่าง กองคลัง กองการศึกษาฯ กองสาธารณสุข
๒	โครงการปรับปรุง ซ่อมแซมศูนย์ การเรียนรู้ ตำบล บ้านปรก หมู่ที่ ๑๐	เพื่อให้ประชาชนได้ ใช้ในการศึกษาหา ความรู้	ปรับปรุงศูนย์การเรียนรู้จำนวน ๑ แห่ง โดยทำการทาสีน้ำ พลาสติคภายนอก ทาสีน้ำ พลาสติคภายในและทาสีน้ำมัน พร้อมซ่อมแซมฝ้าชายคา และ งานติดตั้งเครื่องปรับอากาศ ชนิดติดผนัง ขนาด ๑๕,๐๐๐ บีทียู จำนวน ๒ เครื่อง ตาม แบบ อบต.บ้านปรก เลขที่ ๑๐/๒๕๖๐	-	-	๑๐๐,๐๐๐	๑๐๐,๐๐๐	-	จำนวนแห่ง	เด็ก เยาวชนและ ประชาชนได้รับ ความรู้เพิ่มมากขึ้น ร้อยละ ๘๐	กองการศึกษา
๓	โครงการปรับปรุง อาคารศูนย์พัฒนาเด็ก เล็กวัดคู์สนามจันทร์ หมู่ที่ ๓	เพื่อเตรียมความพร้อมสำหรับ เด็กเล็ก	อาคาร ๑ แห่ง โดยทำการ ก่อสร้างรั้ว ค.ส.ล สูง ๑.๖๐ เมตร ยาว ๖๙.๐๐ เมตร พร้อม ประตูปานเลื่อนสแตนเลส จำนวน ๑ ชุด งานติดตั้งโครง เหล็กหลังคาคลุม เมทอลชีด พื้นที่ ๙๔.๐๐ ตารางเมตร งาน ติดตั้งระบบถังบำบัดน้ำเสีย จำนวน ๑ ถัง งานก่อสร้างอ่าง ล้างมือ จำนวน ๑ แห่ง งานพื้น บล็อกคอนกรีตรอบอาคาร จำนวน ๑๖๐.๐๐ ตารางเมตร ตามแบบ อบต. บ้านปรกเลขที่ ๒๔/๒๕๖๐	-	-	-	๑,๒๐๐,๐๐๐	-	จำนวน ๑ แห่ง	เด็กเล็กได้มีความ พร้อมในการ พัฒนาการเรียนรู้ เพิ่มขึ้น	กองช่าง กองการศึกษา

ที่	โครงการ/กิจกรรม	วัตถุประสงค์	เป้าหมาย (ผลผลิตของโครงการ)	งบประมาณและที่ผ่านมา					ตัวชี้วัด (KPI)	ผลที่คาดว่าจะได้รับ	หน่วยงานที่ รับผิดชอบ
				๒๕๖๑ (บาท)	๒๕๖๒ (บาท)	๒๕๖๓ (บาท)	๒๕๖๔ (บาท)	๒๕๖๕ (บาท)			
๔	โครงการก่อสร้างอาคารโรงเก็บของของอบต.บ้านปรก หมู่ที่ ๖	เพื่อให้หน่วยงานมีสถานที่ที่เหมาะสมในการปฏิบัติงาน	อาคาร ๑ หลัง โดยทำการก่อสร้างอาคารโรงเก็บของ ค.ส.ล.ชั้นเดียว ขนาดพื้นที่ใช้สอยไม่น้อยกว่า ๔๖.๐๐ ตารางเมตร ตามแบบ อบต.บ้านปรก เลขที่ ๙/๒๕๕๙	-	-	๕๕๐,๐๐๐	๕๕๐,๐๐๐	-	จำนวน ๑ หลัง	มีความพร้อมและความเหมาะสมในการปฏิบัติงาน	กองช่าง
๕	โครงการติดตั้งกันสาดบังแดด ชนิดโครงสรางเหล็ก แป๊บหลังคาเมทัลลอลชีท หลังอาคารสำนักงานปลัด หมู่ที่ ๖	เพื่อให้หน่วยงานมีสถานที่ที่เหมาะสมในการปฏิบัติงาน	โดยทำการติดตั้งกันสาดบังแดด ชนิดโครงสรางเหล็ก แป๊บหลังคาเมทัลลอลชีท ขนาดกว้าง ๑.๐๐ เมตร ยาว ๓.๐๐ เมตร จำนวน ๑ แห่ง หรือให้ได้พื้นที่ไม่น้อยกว่า ๓.๐๐ ตารางเมตร	-	-	๖,๐๐๐	-	-	จำนวน ๑ แห่ง	มีความพร้อมและความเหมาะสมในการปฏิบัติงาน	กองช่าง
๖	โครงการปรับปรุงอาคารกองคลัง หมู่ที่ ๖	เพื่อให้หน่วยงานมีสถานที่ที่เหมาะสมในการปฏิบัติงาน	โดยทำการรื้อพร้อมติดตั้งกระเบื้องหลังคาและโครงสร้างที่ชำรุด งานฝ้าชายคาไม้สำเร็จรูปโครงเคร่าเหล็ก งานผนังไม้สำเร็จรูป โครงเคร่าเหล็กกล่องปิดหน้าจั่ว งานบันลุมและเชิงชายไม้ งานทาสีอาคารทั้งภายนอกและภายใน งานรื้อคอนกรีต กระจกปลุกตันไม้หน้าอาคาร งานพื้นทางเดิน คสล. ตามแบบ อบต.บ้านปรก เลขที่ /๒๕๖๒	-	-	-	๑,๐๐๐,๐๐๐	-	จำนวน ๑ หลัง	มีความพร้อมและความเหมาะสมในการปฏิบัติงาน	กองช่าง

ที่	โครงการ/กิจกรรม	วัตถุประสงค์	เป้าหมาย (ผลผลิตของโครงการ)	งบประมาณและที่ผ่านมา					ตัวชี้วัด (KPI)	ผลที่คาดว่าจะได้รับ	หน่วยงานที่ รับผิดชอบ
				๒๕๖๑ (บาท)	๒๕๖๒ (บาท)	๒๕๖๓ (บาท)	๒๕๖๔ (บาท)	๒๕๖๕ (บาท)			
๗	โครงการก่อสร้าง โรงจอดรถยนต์ หน้าอาคารกองช่าง หมู่ที่ ๖	เพื่อให้หน่วยงานมี สถานที่จอดรถให้กับ ประชาชนที่มา ติดต่อราชการ	โดยทำการก่อสร้าง โรงจอดรถยนต์ชนิด โครงสร้างเหล็กหลังคา เมทัลลอลซีท ขนาดกว้าง ๑๑.๐๐ เมตร ลึก ๖.๐๐ เมตร จำนวน ๒ แห่ง ตามแบบ สำนักงาน โยธาธิการ จังหวัดสมุทรสงคราม	-	-	-	๕๖๐,๐๐๐	-	จำนวน ๑ หลัง	มีสถานที่จอดรถที่มี ความเป็นระเบียบ เรียบร้อย	กองช่าง
๘	โครงการก่อสร้าง อาคารเนกประสงค์ หมู่ที่ ๖	เพื่อให้หน่วยงานมี สถานที่ที่เหมาะสม ในการปฏิบัติงาน	โดยทำการก่อสร้างอาคาร คสล. ๒ ชั้น ขนาดกว้าง ๘.๐๐ เมตร ยาว ๑๒.๐๐ เมตร หรือให้ได้พื้นที่ใช้สอย ไม่น้อยกว่า ๑๙๒.๐๐ ตาราง เมตร	-	-	-	-	๒,๓๐๐,๐๐๐	จำนวน ๑ หลัง	มีความพร้อมและ ความเหมาะสมใน การปฏิบัติงาน	กองช่าง
รวม	๘ โครงการ	-	-	-	-	๑,๖๕๖,๐๐๐	๔,๔๑๐,๐๐๐	๓,๓๐๐,๐๐๐	-	-	-



๖.๔ แผนงานสร้างความเข้มแข็งของชุมชน

ที่	โครงการ/กิจกรรม	วัตถุประสงค์	เป้าหมาย (ผลผลิตของโครงการ)	งบประมาณและที่ผ่านมา					ตัวชี้วัด (KPI)	ผลที่คาดว่าจะได้รับ	หน่วยงานที่ รับผิดชอบ
				๒๕๖๑ (บาท)	๒๕๖๒ (บาท)	๒๕๖๓ (บาท)	๒๕๖๔ (บาท)	๒๕๖๕ (บาท)			
๑	ส่งเสริมการมีส่วนร่วม ของประชาชนในการ พัฒนาท้องถิ่น เช่น การจัดทำแผนชุมชน จัดประชาคมต่างๆ ฯลฯ	เพื่อส่งเสริมการมีส่วน ร่วมของประชาชนใน การพัฒนาท้องถิ่น	ผู้มีส่วนร่วมเข้าร่วม กิจกรรมในการจัด ประชาคมหมู่บ้าน ประชาคมตำบล บ้านปรก	๒๐,๐๐๐	๒๐,๐๐๐	๒๐,๐๐๐	๒๐,๐๐๐	๒๐,๐๐๐	จำนวน ประชาชน	ประชาชนในพื้นที่ ได้รับความรู้ความ เข้าใจในการส่งเสริม การมีส่วนร่วม ร้อยละ ๖๐	สำนักงานปลัด
รวม	๑ โครงการ	-	-	๒๐,๐๐๐	๒๐,๐๐๐	๒๐,๐๐๐	๒๐,๐๐๐	๒๐,๐๐๐	-	-	-

๖.๕ แผนงานศาสนาวัฒนธรรมและนันทนาการ

ที่	โครงการ/กิจกรรม	วัตถุประสงค์	เป้าหมาย (ผลผลิตของโครงการ)	งบประมาณและที่ผ่านมา					ตัวชี้วัด (KPI)	ผลที่คาดว่าจะได้รับ	หน่วยงานที่ รับผิดชอบ
				๒๕๖๑ (บาท)	๒๕๖๒ (บาท)	๒๕๖๓ (บาท)	๒๕๖๔ (บาท)	๒๕๖๕ (บาท)			
๑	โครงการก่อสร้างสระ ว่ายน้ำระบบโอเวอร์ โฟลว์ หมู่ที่ ๖	เพื่อส่งเสริมพัฒนาการ การออกกำลังกายและ ลดความเสี่ยงจากการ จมน้ำให้แก่เด็ก เยาวชนและพัฒนา พื้นที่สุขภาพและลด ความเสี่ยงการเกิดโรค ต่างๆของประชาชน และผู้สูงอายุในตำบล บ้านปรก	โดยทำการก่อสร้าง สระว่ายน้ำ คสล.ขนาด กว้าง ๖.๐๐ เมตร ยาว ๒๐.๐๐ เมตร เป็นระบบ โอเวอร์โฟลว์ (over four)	-	-	-	-	๒,๕๐๐,๐๐๐	จำนวน ๑ แห่ง	เด็กเล็ก เยาวชน ประชาชนและ ผู้สูงอายุ มีสุขภาพ ร่างกายที่แข็งแรง	กองการศึกษา
รวม	๑ โครงการ	-	-	-	-	-	-	๒,๕๐๐,๐๐๐	-	-	-

**รายละเอียดโครงการพัฒนา**  
**แผนพัฒนาท้องถิ่น (พ.ศ.๒๕๖๑-๒๕๖๕)**  
**สำหรับ โครงการที่เกี่วข้องกับขององค์กรปกครองส่วนท้องถิ่น**  
**องค์การบริหารส่วนตำบลบ้านปรก**

ยุทธศาสตร์จังหวัดที่ ๓ สร้างเสริมและพัฒนาคุณภาพชีวิตของประชาชนและผู้สูงอายุให้มีความมั่นคงเข้มแข็ง สามารถดำรงชีวิตตามหลักปรัชญาเศรษฐกิจพอเพียง

- ยุทธศาสตร์การพัฒนาของ อปท.ในเขตจังหวัดที่ ๑ การพัฒนาด้านโครงสร้างพื้นฐาน

**๑. ยุทธศาสตร์การพัฒนาด้านโครงสร้างพื้นฐาน**

**๑.๑ แผนงานเคหะและชุมชน**

ที่	โครงการ/กิจกรรม	วัตถุประสงค์	เป้าหมาย (ผลผลิตของโครงการ)	งบประมาณและที่ผ่านมา					ตัวชี้วัด (KPI)	ผลที่คาดว่าจะได้รับ	หน่วยงานที่รับผิดชอบ
				๒๕๖๑ (บาท)	๒๕๖๒ (บาท)	๒๕๖๓ (บาท)	๒๕๖๔ (บาท)	๒๕๖๕ (บาท)			
๑	โครงการปรับปรุงถนนผิวจราจรแอสฟัลต์ติกคอนกรีตสายซอยบ้านปรก ๘ (ซอยชัชวาล-ศาลอาม้า) หมู่ที่ ๖,๗,๘ ต.บ้านปรก	เพื่อให้ประชาชนได้มีถนนสำหรับใช้ในการคมนาคมได้อย่างสะดวก รวดเร็ว	ปรับปรุงถนนผิวจราจรแอสฟัลต์ติกคอนกรีตขนาดกว้าง ๕.๐๐ เมตร ยาว ๒,๔๐๐.๐๐ เมตร (ถนนเดิมของ อบจ.)	๕,๔๐๐,๐๐๐	-	-	-	-	จำนวนเส้นทางคมนาคม	สามารถเดินทางได้สะดวกและปลอดภัย	อบต.บ้านปรก อบจ.สส.
๒	โครงการก่อสร้างสะพานข้ามคลองบางกึ่ง หมู่ที่ ๖ เชื่อม หมู่ที่ ๗ ต.บ้านปรก	เพื่อให้ประชาชนได้มีสะพานสำหรับใช้ในการคมนาคมได้อย่างสะดวก รวดเร็ว	ก่อสร้างสะพาน ขนาดกว้าง ๖.๐๐ เมตร ยาว ๑๔.๐๐ เมตร จำนวน ๑ แห่ง	-	๑,๓๐๐,๐๐๐	-	-	-	จำนวนแห่ง	สามารถเดินทางได้สะดวกและปลอดภัย	อบต.บ้านปรก อบจ.สส.
๓	โครงการก่อสร้างหลังคาคลุมลานอเนกประสงค์วัดโรงธรรมพร้อมวางระบายน้ำ หมู่ที่ ๕ ต.บ้านปรก	เพื่อให้ประชาชนในตำบลบ้านปรกและประชาชนทั่วไปใช้เป็นสถานที่ในการจัดงาน	ก่อสร้างหลังคาคลุมลานอเนกประสงค์ขนาดกว้าง ๑๐.๐๐ เมตร ยาว ๑๘.๐๐ เมตร จำนวน ๑ หลัง	-	-	๑,๐๐๐,๐๐๐	-	-	จำนวนหลัง	ประชาชนและพื้นที่ใกล้เคียงมีสถานที่ในการทำกิจกรรมต่างๆ	อบต.บ้านปรก อบจ.สส.
๔	โครงการก่อสร้างสะพานข้ามคลองผีหลอกหมู่ที่ ๕ ต.บ้านปรก อ.เมืองฯ เชื่อม หมู่ที่ ๙ ต.บางช้าง อ.อัมพวา	เพื่อให้ประชาชนได้มีถนนสำหรับใช้ในการคมนาคมได้อย่างสะดวก รวดเร็ว	ก่อสร้างสะพานขนาดกว้าง ๘.๐๐ เมตร ยาว ๕๐.๐๐ เมตร จำนวน ๑ แห่ง	-	-	-	๖,๐๐๐,๐๐๐	-	จำนวนเส้นทางคมนาคม	สามารถเดินทางได้สะดวกและปลอดภัย	อบต.บ้านปรก อบจ.สส.

ที่	โครงการ/กิจกรรม	วัตถุประสงค์	เป้าหมาย (ผลผลิตของ โครงการ)	งบประมาณและที่ผ่านมา					ตัวชี้วัด (KPI)	ผลที่คาดว่าจะ ได้รับ	หน่วยงานที่ รับผิดชอบ
				๒๕๖๑ (บาท)	๒๕๖๒ (บาท)	๒๕๖๓ (บาท)	๒๕๖๔ (บาท)	๒๕๖๕ (บาท)			
๕	โครงการก่อสร้างศาลา พักผู้โดยสารริมแม่น้ำ วัดแก้วฟ้า หมู่ที่ ๑๐ ต.บ้านปรก	เพื่อให้ประชาชนได้ใช้ ในการจัดกิจกรรมทาง ศาสนา	ก่อสร้างศาลาพัก ผู้โดยสารริมแม่น้ำวัดแก้ว ฟ้า จำนวน ๑ หลัง ขนาดกว้าง ๑๖.๐๐ เมตร ความลึก ๕.๐๐ เมตร	๑,๖๐๐,๐๐๐	๑,๖๐๐,๐๐๐	๑,๖๐๐,๐๐๐	๑,๖๐๐,๐๐๐	๑,๖๐๐,๐๐๐	จำนวนหลัง	ประชาชนใช้ใน กิจกรรมทางศาสนา ร้อยละ ๘๐	อบต.บ้านปรก หน่วยงานอื่น
๖	โครงการก่อสร้างลาน อเนกประสงค์ชุมชน วัดแก้วฟ้า หมู่ที่ ๑๐ ต.บ้านปรก อ.เมืองฯ จ.สมุทรสงคราม	เพื่อให้ประชาชนใน ตำบลบ้านปรกและ ประชาชนทั่วไปใช้เป็น สถานที่ในการ จัดงาน	ก่อสร้างลาน อเนกประสงค์ผิวลาดยาง แอสฟัลท์ติก คอนกรีต ให้พื้นที่ไม่น้อย กว่า ๒,๐๗๐ ตารางเมตร หนาเฉลี่ย ๐.๐๕ เมตร ตามแบบ อบต.บ้านปรก เลขที่ ๑๙/๒๕๖๐	-	๑,๐๐๐,๐๐๐	-	-	-	จำนวนแห่ง	ประชาชนและพื้นที่ ใกล้เคียงมีสถานที่ใน การทำกิจกรรมต่างๆ ร่วมกัน	อบต.บ้านปรก อบจ.สส.
๗	โครงการก่อสร้างเขื่อน ป้องกันตลิ่งริมคลอง ลัดตานก หลังศูนย์พัฒนา เด็กเล็กวัดคู่สนามจันทร์ หมู่ที่ ๓	เพื่อป้องกันตลิ่งพัง จากการจัดเซาะของ น้ำในแม่น้ำลำคลอง	เขื่อนจำนวน ๑ แห่ง โดย ทำการก่อสร้างเขื่อน ป้องกันตลิ่ง ความยาว ๒๖.๐๐ เมตร ตามแบบ โยธาธิการและผังเมือง จังหวัดสมุทรสงคราม	๑,๐๔๐,๐๐๐	๑,๐๔๐,๐๐๐	๑,๐๔๐,๐๐๐	๑,๐๔๐,๐๐๐	๑,๐๔๐,๐๐๐	จำนวนแห่ง	ลดความสูญเสีย ทรัพย์สินจากการกัด เซาะของกระแสน้ำ	อบต.บ้านปรก หน่วยงานอื่น
๘	โครงการก่อสร้างสะพาน ท่อ คสล.สายชอย บ้านปรก ๘ หมู่ที่ ๗ เชื่อมหมู่ที่ ๘ ต.บ้านปรก	เพื่อให้ประชาชนได้มี สะพานสำหรับใช้ใน การคมนาคมได้อย่าง สะดวก รวดเร็ว	สะพาน ๓ แห่ง โดยทำ การก่อสร้างสะพานท่อ คสล. ขนาดกว้าง ๖.๐๐ ม.ยาว ๔.๐๐ ม. จำนวน ๓ แห่ง	-	๑,๑๓๖,๐๐๐	-	-	-	จำนวนสะพาน	ครัวเรือนมีการ คมนาคมสะดวก รวดเร็ว	อบต.บ้านปรก อบจ.สส.
รวม	๘ โครงการ	-	-	๘,๐๔๐,๐๐๐	๖,๐๗๖,๐๐๐	๓,๖๔๐,๐๐๐	๘,๖๔๐,๐๐๐	๒,๖๔๐,๐๐๐	-	-	-

**บัญชีครุภัณฑ์**  
**แผนพัฒนาท้องถิ่น (พ.ศ. ๒๕๖๑ - ๒๕๖๕)**  
**องค์การบริหารส่วนตำบลบ้านปรก**

ที่	แผนงาน	หมวด	ประเภท	วัตถุประสงค์	เป้าหมาย (ผลผลิตของโครงการ)	งบประมาณและที่ผ่านมา					หน่วยงาน รับผิดชอบหลัก
						๒๕๖๑ (บาท)	๒๕๖๒ (บาท)	๒๕๖๓ (บาท)	๒๕๖๔ (บาท)	๒๕๖๕ (บาท)	
๑	บริหารงานทั่วไป	ค่าครุภัณฑ์	ครุภัณฑ์ คอมพิวเตอร์	เพื่อให้สำนักงานมีความ พร้อมในการปฏิบัติงาน	เครื่องคอมพิวเตอร์ จำนวน ๒ เครื่อง	-	-	๒๒,๐๐๐	-	๒๒,๐๐๐	สำนักงานปลัด
๒	บริหารงานทั่วไป	ค่าครุภัณฑ์	ครุภัณฑ์ คอมพิวเตอร์	เพื่อให้สำนักงานมีความ พร้อมในการปฏิบัติงาน	เครื่องพิมพ์(پرینเตอร์) สี ๑ เครื่อง	-	-	๘,๐๐๐	-	-	สำนักงานปลัด
๓	บริหารงานทั่วไป	ค่าครุภัณฑ์	ครุภัณฑ์ สำนักงาน	เพื่อใช้เก็บเอกสารและ พัสดุของ อบต.	ตู้เหล็กเก็บเอกสาร จำนวน ๔ ตู้	-	-	๒๒,๐๐๐	-	-	กองคลัง
๔	บริหารงานทั่วไป	ค่าครุภัณฑ์	ครุภัณฑ์ สำนักงาน	เพื่อใช้เก็บเอกสารและ พัสดุของ อบต.	ตู้เก็บแฟ้มเอกสาร ๔๐ ช่อง จำนวน ๑ ตู้	-	-	๕,๐๐๐	-	-	กองคลัง
๕	บริหารงานทั่วไป	ค่าครุภัณฑ์	ครุภัณฑ์ คอมพิวเตอร์	เพื่อให้สำนักงานมีความ พร้อมในการปฏิบัติงาน	เครื่องคอมพิวเตอร์ จำนวน ๒ เครื่อง	-	-	๔๔,๐๐๐	-	-	กองคลัง
๖	บริหารงานทั่วไป	ค่าครุภัณฑ์	ครุภัณฑ์ คอมพิวเตอร์	เพื่อให้สำนักงานมีความ พร้อมในการปฏิบัติงาน	อุปกรณ์อ่านบัตรแบบ อเนกประสงค์ จำนวน ๑ ตัว	-	-	๗๐๐	-	-	กองคลัง
๗	การรักษาความ สงบภายใน	ค่าครุภัณฑ์	ครุภัณฑ์ สำนักงาน	เพื่อให้สำนักงานมีความ พร้อมในการปฏิบัติงาน	โต๊ะทำงานเหล็กพร้อม กระจก จำนวน ๑ ตัว	-	-	๖,๐๐๐	-	-	สำนักงานปลัด
๘	การรักษาความ สงบภายใน	ค่าครุภัณฑ์	ครุภัณฑ์ สำนักงาน	เพื่อให้สำนักงานมีความ พร้อมในการปฏิบัติงาน	เก้าอี้ทำงานจำนวน ๑ ตัว	-	-	๒,๕๐๐	-	-	สำนักงานปลัด

ที่	แผนงาน	หมวด	ประเภท	วัตถุประสงค์	เป้าหมาย (ผลผลิตของโครงการ)	งบประมาณและที่ผ่านมา					หน่วยงาน รับผิดชอบหลัก
						๒๕๖๑ (บาท)	๒๕๖๒ (บาท)	๒๕๖๓ (บาท)	๒๕๖๔ (บาท)	๒๕๖๕ (บาท)	
๙	การรักษาความ สงบภายใน	ค่าครุภัณฑ์	ครุภัณฑ์ไฟฟ้า และวิทยุ	เพื่อให้ประชาชนในพื้นที่ มีความปลอดภัยในชีวิต และทรัพย์สิน	กล้องวงจรปิด CCTV	-	-	๕๐๐,๐๐๐	๕๐๐,๐๐๐	๕๐๐,๐๐๐	สำนักงานปลัด
๑๐	การรักษาความ สงบภายใน	ค่าครุภัณฑ์	ครุภัณฑ์ คอมพิวเตอร์	เพื่อให้สำนักงานมีความ พร้อมในการปฏิบัติงาน	เครื่องสำรองไฟฟ้า จำนวน ๒ เครื่อง	-	-	๑๑,๖๐๐	-	-	สำนักงานปลัด
รวม						-	-	๖๒๑,๖๐๐	๕๐๐,๐๐๐	๕๑๒,๐๐๐	

ที่	แผนงาน	หมวด	ประเภท	วัตถุประสงค์	เป้าหมาย (ผลผลิตของโครงการ)	งบประมาณและที่ผ่านมา					หน่วยงาน รับผิดชอบหลัก
						๒๕๖๑ (บาท)	๒๕๖๒ (บาท)	๒๕๖๓ (บาท)	๒๕๖๔ (บาท)	๒๕๖๕ (บาท)	
๑	การศึกษา	ค่าครุภัณฑ์	ครุภัณฑ์ สำนักงาน	เพื่อให้สำนักงานมีความ พร้อมในการปฏิบัติงาน	โต๊ะทำงานเหล็กพร้อม กระจก จำนวน ๒ ตัว	-	-	๑๓,๐๐๐	-	-	กองการศึกษา
๒	การศึกษา	ค่าครุภัณฑ์	ครุภัณฑ์ สำนักงาน	เพื่อให้สำนักงานมีความ พร้อมในการปฏิบัติงาน	เก้าอี้ทำงานจำนวน ๒ ตัว	-	-	๕,๐๐๐	-	-	กองการศึกษา
๔	การศึกษา	ค่าครุภัณฑ์	ครุภัณฑ์ สำนักงาน	เพื่อใช้เก็บเอกสารและ พัสดุของ อบต.และศูนย์ พัฒนาเด็กเล็ก	ตู้เหล็กบานเลื่อน จำนวน ๑ ตู้	-	-	๔,๕๐๐	-	-	กองการศึกษา
๕	การศึกษา	ค่าครุภัณฑ์	ครุภัณฑ์ สำนักงาน	เพื่อใช้ในศูนย์พัฒนาเด็ก เล็กวัดโรงธรรม	พัดลมดูดอากาศพร้อม ติดตั้งจำนวน ๖ ตัว	-	-	๙,๐๐๐	-	-	กองการศึกษา
๖	การศึกษา	ค่าครุภัณฑ์	ครุภัณฑ์ คอมพิวเตอร์	เพื่อให้สำนักงานมีความ พร้อมในการปฏิบัติงาน	เครื่องพิมพ์Multifunction จำนวน ๑ เครื่อง เลเซอร์จำนวน ๖ เครื่อง	-	-	๒๘,๐๐๐	๑๘,๐๐๐	๑๘,๐๐๐	กองการศึกษา
๗	การศึกษา	ค่าครุภัณฑ์	ครุภัณฑ์ คอมพิวเตอร์	เพื่อให้สำนักงานมีความ พร้อมในการปฏิบัติงาน	เครื่องคอมพิวเตอร์ โน้ตบุ๊กจำนวน ๑ เครื่อง	-	-	๒๒,๐๐๐	๒๒,๐๐๐	-	กองการศึกษา
๘	การศึกษา	ค่าครุภัณฑ์	ครุภัณฑ์ คอมพิวเตอร์	เพื่อให้สำนักงานมีความ พร้อมในการปฏิบัติงาน	เครื่องสำรองไฟฟ้า จำนวน ๓ เครื่อง	-	-	๒,๕๐๐	๒,๕๐๐	๒,๕๐๐	กองการศึกษา
๙	การศึกษา	ค่าครุภัณฑ์	ครุภัณฑ์ สำนักงาน	เพื่อติดตั้งในศูนย์พัฒนา เด็กเล็กวัดโรงธรรม	เครื่องปรับอากาศ จำนวน ๓ เครื่อง	-	-	๘๔,๐๐๐	-	-	กองการศึกษา
๑๐	การศึกษา	ค่าครุภัณฑ์	ครุภัณฑ์ไฟฟ้า และวิทยุ	เพื่อให้สำนักงานมีความ พร้อมในการปฏิบัติงาน	วิทยุสื่อสารขนาดเล็ก จำนวน ๕ ตัว	-	-	๑๐,๐๐๐	-	-	กองการศึกษา
๑๑	การศึกษา	ค่าครุภัณฑ์	ครุภัณฑ์ไฟฟ้า และวิทยุ	ความปลอดภัยของเด็ก นักเรียนในศูนย์พัฒนา เด็กเล็กวัดโรงธรรม	กล้องวงจรปิด ๑ ชุด จำนวน ๔ ตัว พร้อมติดตั้ง	-	-	-	๕๐,๐๐๐	-	กองการศึกษา
<b>รวม</b>								<b>๑๗๘,๐๐๐</b>	<b>๙๒,๕๐๐</b>	<b>๒๐,๕๐๐</b>	

ที่	แผนงาน	หมวด	ประเภท	วัตถุประสงค์	เป้าหมาย (ผลผลิตของโครงการ)	งบประมาณและที่ผ่านมา					หน่วยงาน รับผิดชอบหลัก
						๒๕๖๑ (บาท)	๒๕๖๒ (บาท)	๒๕๖๓ (บาท)	๒๕๖๔ (บาท)	๒๕๖๕ (บาท)	
๑	สาธารณสุข	ค่าครุภัณฑ์	ครุภัณฑ์ สำนักงาน	เพื่อให้สำนักงานมี ความพร้อมในการ ปฏิบัติงาน	โต๊ะทำงานจำนวน ๔ ตัว ราคาตัวละ ๖,๐๐๐ บาท	-	๒๔,๐๐๐	-	-		สถานีอนามัย ตำบลบ้านปรก
๒	สาธารณสุข	ค่าครุภัณฑ์	ครุภัณฑ์ สำนักงาน	เพื่อให้สำนักงานมี ความพร้อมในการ ปฏิบัติงาน	เก้าอี้ทำงานจำนวน ๔ ตัว ราคาตัวละ ๕,๕๐๐ บาท	-	๒๒,๐๐๐	-	-		สถานีอนามัย ตำบลบ้านปรก
๓	สาธารณสุข	ค่าครุภัณฑ์	ครุภัณฑ์ สำนักงาน	เพื่อให้สำนักงานมี ความพร้อมในการ ปฏิบัติงาน	โต๊ะห้องประชุม ๑ ชุด	-	๓๐,๐๐๐	-	-		สถานีอนามัย ตำบลบ้านปรก
๔	สาธารณสุข	ค่าครุภัณฑ์	ครุภัณฑ์ สำนักงาน	เพื่อให้สำนักงานมี ความพร้อมในการ ปฏิบัติงาน	เก้าอี้ห้องประชุม ๒๐ ตัว ราคาตัวละ ๒,๔๐๐ บาท	-	๔๘,๐๐๐	-	-		สถานีอนามัย ตำบลบ้านปรก
๕	สาธารณสุข	ค่าครุภัณฑ์	ครุภัณฑ์ สำนักงาน	เพื่อให้สำนักงานมี ความพร้อมในการ ปฏิบัติงาน	เก้าอี้จัดเลี้ยง(สำรองห้อง ประชุม) จำนวน ๓๐ ตัว ราคาตัวละ ๖๘๐ บาท	-	๒๐,๔๐๐	-	-		สถานีอนามัย ตำบลบ้านปรก
๖	สาธารณสุข	ค่าครุภัณฑ์	ครุภัณฑ์โฆษณา และเผยแพร่	เพื่อให้สำนักงานมี ความพร้อมในการ ปฏิบัติงาน	โทรทัศน์ LED ขนาด ๖๐ นิ้ว จำนวน ๑ เครื่อง	-	๓๐,๐๐๐	-	-		สถานีอนามัย ตำบลบ้านปรก
๗	สาธารณสุข	ค่าครุภัณฑ์	ครุภัณฑ์ สำนักงาน	เพื่อให้สำนักงานมี ความพร้อมในการ ปฏิบัติงาน	ตู้เก็บเอกสาร จำนวน ๒ ตู้ ราคาตู้ละ ๓,๐๐๐ บาท	-	๖,๐๐๐	-	-		สถานีอนามัย ตำบลบ้านปรก



ที่	แผนงาน	หมวด	ประเภท	วัตถุประสงค์	เป้าหมาย (ผลผลิตของโครงการ)	งบประมาณและที่ผ่านมา					หน่วยงาน รับผิดชอบหลัก
						๒๕๖๑ (บาท)	๒๕๖๒ (บาท)	๒๕๖๓ (บาท)	๒๕๖๔ (บาท)	๒๕๖๕ (บาท)	
๘	สาธารณสุข	ค่าครุภัณฑ์	ครุภัณฑ์ คอมพิวเตอร์	เพื่อให้สำนักงานมี ความพร้อมในการ ปฏิบัติงาน	เครื่องคอมพิวเตอร์สำหรับ งานประมวลผลแบบที่ ๑ จำนวน ๑ ชุด พร้อมติดตั้ง	-	๒๒,๐๐๐	-	-	-	สถานีอนามัย ตำบลบ้านปรก
๙	สาธารณสุข	ค่าครุภัณฑ์	ครุภัณฑ์ คอมพิวเตอร์	เพื่อให้สำนักงานมี ความพร้อมในการ ปฏิบัติงาน	เครื่องคอมพิวเตอร์สำหรับ งานประมวลผลแบบที่ ๒ จำนวน ๑ ชุด พร้อมติดตั้ง	-	๓๐,๐๐๐	-	-	-	สถานีอนามัย ตำบลบ้านปรก
๑๐	สาธารณสุข	ค่าครุภัณฑ์	ครุภัณฑ์ สำนักงาน	เพื่อให้สำนักงานมี ความพร้อมในการ ปฏิบัติงาน	พัดลมติดผนังขนาด ๑๖ นิ้ว พร้อมรีโมดพร้อมติดตั้ง จำนวน ๕ ตัว ราคาตัวละ ๑,๕๐๐ บาท	-	๗,๕๐๐	-	-	-	สถานีอนามัย ตำบลบ้านปรก
๑๑	สาธารณสุข	ค่าครุภัณฑ์	ครุภัณฑ์ คอมพิวเตอร์	เพื่อให้สำนักงานมี ความพร้อมในการ ปฏิบัติงาน	เครื่องสำรองไฟฟ้า จำนวน ๑ เครื่อง	-	๒,๕๐๐	-	-	-	สถานีอนามัย ตำบลบ้านปรก
๑๒	สาธารณสุข	ค่าครุภัณฑ์	ครุภัณฑ์ คอมพิวเตอร์	เพื่อให้สำนักงานมี ความพร้อมในการ ปฏิบัติงาน	อุปกรณ์กระจายสัญญาณ (L๒ Switch) ขนาด ๑๖ ช่อง	-	๒,๘๐๐	-	-	-	สถานีอนามัย ตำบลบ้านปรก
๑๓	สาธารณสุข	ค่าครุภัณฑ์	ครุภัณฑ์ สำนักงาน	เพื่อให้สำนักงานมี ความพร้อมในการ ปฏิบัติงาน	เก้าอี้ทำงาน จำนวน ๑ ตัว	-	๒,๕๐๐	๒,๕๐๐	-	-	กองสาธารณสุข
๑๔	สาธารณสุข	ค่าครุภัณฑ์	ครุภัณฑ์ สำนักงาน	เพื่อให้สำนักงานมี ความพร้อมในการ ปฏิบัติงาน	โต๊ะทำงาน จำนวน ๑ ตัว	-	-	๖,๐๐๐	-	-	กองสาธารณสุข
๑๕	สาธารณสุข	ค่าครุภัณฑ์	ครุภัณฑ์ คอมพิวเตอร์	เพื่อให้สำนักงานมี ความพร้อมในการ ปฏิบัติงาน	เครื่องสำรองไฟฟ้า จำนวน ๑ เครื่อง	-	-	๒,๕๐๐	-	-	กองสาธารณสุข

ที่	แผนงาน	หมวด	ประเภท	วัตถุประสงค์	เป้าหมาย (ผลผลิตของโครงการ)	งบประมาณและที่ผ่านมา					หน่วยงาน รับผิดชอบหลัก
						๒๕๖๑ (บาท)	๒๕๖๒ (บาท)	๒๕๖๓ (บาท)	๒๕๖๔ (บาท)	๒๕๖๕ (บาท)	
๑๖	สาธารณสุข	ค่าครุภัณฑ์	ครุภัณฑ์ สำนักงาน	เพื่อให้สำนักงานมี ความพร้อมในการ ปฏิบัติงาน	ตู้เหล็ก ๒ บาน จำนวน ๑ ตู้	-	-	-	๕,๕๐๐	-	กองสาธารณสุข
๑๗	สาธารณสุข	ค่าครุภัณฑ์	ครุภัณฑ์ สำนักงาน	เพื่อให้สำนักงานมี ความพร้อมในการ ปฏิบัติงาน	ตู้เหล็ก ๔ ลีนซ์ จำนวน ๑ ตู้	-	-	-	๗,๙๐๐	-	กองสาธารณสุข
๑๘	สาธารณสุข	ค่าครุภัณฑ์	ครุภัณฑ์เกษตร	เพื่อควบคุมป้องกัน โรคไข้เลือดออก	เครื่องพ่นหมอกควัน จำนวน ๑ เครื่อง	-	-	๕๙,๐๐๐	-	-	กองสาธารณสุข
๑๙	สาธารณสุข	ค่าครุภัณฑ์	ครุภัณฑ์ คอมพิวเตอร์	เพื่อให้สำนักงานมี ความพร้อมในการ ปฏิบัติงาน	เครื่องคอมพิวเตอร์สำหรับ งานประมวลผลแบบที่ ๑ จำนวน ๑ ชุด พร้อมติดตั้ง	-	-	๒๒,๐๐๐	-	-	กองสาธารณสุข
๒๐	สาธารณสุข	ค่าครุภัณฑ์	ครุภัณฑ์ การแพทย์	เพื่อใช้ในงานรักษา ผู้ป่วยของสถานีนามัย ตำบลบ้านปรก	ยูนิตทำฟัน	-	-	๔๖๐,๐๐๐	๔๖๐,๐๐๐	๔๖๐,๐๐๐	สถานีอนามัย ตำบลบ้านปรก
๒๑	สาธารณสุข	ค่าครุภัณฑ์	ครุภัณฑ์ การแพทย์	เพื่อใช้ในงานรักษา ผู้ป่วยของสถานี อนามัยตำบล	เครื่องปั่นและผสมสาร อุดฟัน	-	-	๑๒,๐๐๐	๑๒,๐๐๐	๑๒,๐๐๐	สถานีอนามัย ตำบลบ้านปรก
๒๒	สาธารณสุข	ค่าครุภัณฑ์	ครุภัณฑ์ ยานพาหนะและ ขนส่ง	เพื่อใช้ในการกิจของ กองสาธารณสุข	รถจักรยานยนต์ จำนวน ๑ คัน	-	-	๔๘,๕๐๐	-	-	กองสาธารณสุข
๒๓	สาธารณสุข	ค่าครุภัณฑ์	ครุภัณฑ์งาน บ้านงานครัว	เพื่อใช้สำหรับ แซ่วคขึ้น	ตู้เย็น ๒ ประตูพร้อม เทอร์โมมิเตอร์ จำนวน ๑ ตู้	-	-	๑๔,๗๐๐	-	-	กองสาธารณสุข
๒๔	สาธารณสุข	ค่าครุภัณฑ์	ครุภัณฑ์อื่น	เพื่อใช้ในการควบคุม สัตว์	กรงกักสัตว์ จำนวน ๒ กรง ราคากรงละ ๕,๐๐๐ บาท	-	-	๑๐,๐๐๐	-	-	กองสาธารณสุข
รวม						-	๒๔๗,๗๐๐	๖๓๗,๒๐๐	๔๘๕,๔๐๐	๔๗๒,๐๐๐	

ที่	แผนงาน	หมวด	ประเภท	วัตถุประสงค์	เป้าหมาย (ผลผลิตของโครงการ)	งบประมาณและที่ผ่านมา					หน่วยงาน รับผิดชอบหลัก
						๒๕๖๑ (บาท)	๒๕๖๒ (บาท)	๒๕๖๓ (บาท)	๒๕๖๔ (บาท)	๒๕๖๕ (บาท)	
๑	เคหะและชุมชน	ค่าครุภัณฑ์	ครุภัณฑ์ยานพาหนะและขนส่ง	เพื่อให้สำนักงานมีความพร้อมในการปฏิบัติงาน	รถยนต์ (แบบดับเบิลแค็บ) จำนวน ๑ คัน	-	๘๖๘,๐๐๐	-	-	-	กองช่าง
๒	เคหะและชุมชน	ค่าครุภัณฑ์	ครุภัณฑ์สำนักงาน	เพื่อใช้เก็บเอกสารและพัสดุของ อบต.	ตู้เหล็กเก็บเอกสาร จำนวน ๒ ตู้	-	-	-	๑๑,๐๐๐	-	กองช่าง
๓	เคหะและชุมชน	ค่าครุภัณฑ์	ครุภัณฑ์คอมพิวเตอร์	เพื่อให้สำนักงานมีความพร้อมในการปฏิบัติงาน	เครื่องคอมพิวเตอร์ จำนวน ๒ เครื่อง	-	-	๔๔,๐๐๐	-	-	กองช่าง
๔	เคหะและชุมชน	ค่าครุภัณฑ์	ครุภัณฑ์คอมพิวเตอร์	เพื่อให้สำนักงานมีความพร้อมในการปฏิบัติงาน	เครื่องคอมพิวเตอร์โน้ตบุ๊ก จำนวน ๑ เครื่อง	-	-	-	๒๒,๐๐๐	-	กองช่าง
๕	เคหะและชุมชน	ค่าครุภัณฑ์	ครุภัณฑ์คอมพิวเตอร์	เพื่อให้สำนักงานมีความพร้อมในการปฏิบัติงาน	เครื่องสำรองไฟฟ้า จำนวน ๒ เครื่อง	-	-	๕,๐๐๐	-	-	กองช่าง
๖	เคหะและชุมชน	ค่าครุภัณฑ์	ครุภัณฑ์คอมพิวเตอร์	เพื่อให้สำนักงานมีความพร้อมในการปฏิบัติงาน	อุปกรณ์อ่านบัตรแบบอเนกประสงค์ จำนวน ๒ ตัวๆละ ๗๐๐ บาท	-	-	๑,๔๐๐	-	-	กองช่าง
๗	เคหะและชุมชน	ค่าครุภัณฑ์	ครุภัณฑ์สำรวจ	เพื่อใช้ในงานสำรวจและวัดระดับ	กล้องระดับ	-	-	๓๔,๐๐๐	-	-	กองช่าง
๘	เคหะและชุมชน	ค่าครุภัณฑ์	ครุภัณฑ์สำรวจ	เพื่อใช้ในงานสำรวจและวัดระยะทาง	ล้อวัดระยะ	-	-	๑๒,๕๐๐	-	-	กองช่าง

ที่	แผนงาน	หมวด	ประเภท	วัตถุประสงค์	เป้าหมาย (ผลผลิตของโครงการ)	งบประมาณและที่ผ่านมา					หน่วยงาน รับผิดชอบหลัก
						๒๕๖๑ (บาท)	๒๕๖๒ (บาท)	๒๕๖๓ (บาท)	๒๕๖๔ (บาท)	๒๕๖๕ (บาท)	
๘	เคหะและชุมชน	ค่าครุภัณฑ์	ครุภัณฑ์ คอมพิวเตอร์	เพื่อใช้สำหรับพิมพ์ แบบขนาดกระดาษ ไม่น้อยกว่ากระดาษ A๒,A๓	เครื่องพิมพ์แบบ Autocad และ GIS จำนวน ๑ เครื่อง	-	-	๑๐๐,๐๐๐	-	-	กองช่าง
รวม						-	๘๖๘,๐๐๐	๑๙๖,๙๐๐	๓๓,๐๐๐		

# ส่วนที่ ๔

## การติดตามประเมินผล

### ๑. การติดตามและประเมินผลยุทธศาสตร์

#### ๑.๑ กรอบและแนวทางในการติดตามและประเมินผล

##### ๑) กรอบในการติดตามและประเมินผล

ด้วยรัฐธรรมนูญแห่งราชอาณาจักรไทย พุทธศักราช ๒๕๕๕ มาตรา ๒๓๘ วรรค ๓ บัญญัติให้องค์กรปกครองส่วนท้องถิ่นต้องรายงานผลการดำเนินงานต่อประชาชนในเรื่องการจัดทำงบประมาณ การใช้จ่ายและผลการดำเนินงานในรอบปี เพื่อให้ประชาชนมีส่วนร่วมในการตรวจสอบและกำกับการบริหารจัดการองค์กรปกครองส่วนท้องถิ่น ประกอบกับระเบียบกระทรวงมหาดไทย ว่าด้วยการจัดทำแผนพัฒนาขององค์กรปกครองส่วนท้องถิ่น พ.ศ. ๒๕๔๘ ข้อ ๒๘ ได้กำหนดองค์ประกอบของคณะติดตามและประเมินผลแผนพัฒนาท้องถิ่น ซึ่งประกอบด้วย สมาชิกสภาท้องถิ่นที่สภาท้องถิ่นคัดเลือกจำนวนสามคน ผู้แทนประชาคมท้องถิ่นที่ประชาคมท้องถิ่นคัดเลือกจำนวนสองคน ผู้แทนหน่วยงานที่เกี่ยวข้องที่ผู้บริหารท้องถิ่นคัดเลือกจำนวนสองคน หัวหน้าส่วนการบริหารที่คัดเลือกกันเองจำนวนสองคน ผู้ทรงคุณวุฒิที่ผู้บริหารท้องถิ่นคัดเลือกจำนวนสองคน โดยให้คณะกรรมการเลือกคณะกรรมการหนึ่งคนทำหน้าที่ประธานคณะกรรมการและกรรมการอีกหนึ่งคนทำหน้าที่เลขานุการของคณะกรรมการ โดยคณะกรรมการทั้งหมดให้มีวาระอยู่ในตำแหน่งคราวละสองปีและอาจได้รับการคัดเลือกอีกได้และข้อ ๒๙ (๑) กำหนดแนวทาง วิธีการในการติดตามและประเมินผลแผนพัฒนา (๒) ดำเนินการติดตามและประเมินผลแผนพัฒนา (๔) แต่งตั้งคณะอนุกรรมการหรือคณะทำงานเพื่อช่วยปฏิบัติงานตามที่เห็นสมควร และระเบียบกระทรวงมหาดไทย ว่าด้วยการจัดทำแผนพัฒนาองค์กรปกครองส่วนท้องถิ่น (ฉบับที่ ๒) พ.ศ.๒๕๕๕ ข้อ ๑๓ ให้ยกเลิกความใน (๓) ของข้อ ๒๙ ระเบียบกระทรวงมหาดไทยว่าด้วยการจัดทำแผนพัฒนาขององค์กรปกครองส่วนท้องถิ่น พ.ศ.๒๕๔๘ และให้ใช้ข้อความต่อไปนี้แทน “(๓) รายงานผลและเสนอความเห็นซึ่งได้จากการติดตามและประเมินผลแผนพัฒนาต่อผู้บริหารท้องถิ่น เพื่อให้ผู้บริหารท้องถิ่นเสนอต่อสภาท้องถิ่น และคณะกรรมการพัฒนาท้องถิ่น พร้อมทั้งประกาศผล การติดตามและประเมินผลแผนพัฒนาให้ประชาชนในท้องถิ่นทราบในที่เปิดเผยภายในสิบห้าวัน นับแต่วันรายงานผลและเสนอความเห็นดังกล่าวและต้องปิดประกาศไว้เป็นระยะเวลาไม่น้อยกว่าสามสิบวัน โดยอย่างน้อยปีละสองครั้งภายในเดือนเมษายนและภายในเดือนตุลาคมของทุกปี”

คณะกรรมการติดตามและประเมินผลแผนพัฒนาองค์การบริหารส่วนตำบลบ้านปรก ที่ได้รับการแต่งตั้งตามระเบียบฯ ต้องกำหนดแนวทาง วิธีการติดตามและประเมินผลแผนพัฒนาองค์การบริหารส่วนตำบล โดยให้มีการประชุมกำหนดแนวทาง วิธีการในการติดตามและประเมินผลและออกพื้นที่ สุ่มตรวจติดตามประเมินผลโครงการ/กิจกรรมที่ดำเนินงาน เพื่อการติดตามและประเมินผลการใช้จ่ายงบประมาณขององค์การบริหารส่วนตำบลและใช้แบบประเมินความพึงพอใจต่อการดำเนินงานขององค์การบริหารส่วนตำบล ดังนั้น เพื่อให้สอดคล้องกับระเบียบฯ และการจัดทำแผนพัฒนาท้องถิ่นสี่ปีให้สอดคล้องกับปัญหา ความต้องการและแนวทางการพัฒนาที่เหมาะสมกับพื้นที่และสถานการณ์ภายนอก จึงต้องมีการติดตามและประเมินผลแผนพัฒนาองค์การบริหารส่วนตำบลบ้านปรก ปีงบประมาณ พ.ศ.๒๕๖๐ ขึ้น และสรุปรายงานผลเสนอต่อนายกองค์การบริหารส่วนตำบล เพื่อนายกองค์การบริหารส่วนตำบลเสนอต่อสภาองค์การบริหาร

บริหารส่วนตำบล คณะกรรมการพัฒนาองค์การบริหารส่วนตำบลบ้านปรกและประกาศผลการติดตามและประเมินผลแผนพัฒนาให้ประชาชนในเขตองค์การบริหารส่วนตำบลโดยทั่วกันตามลำดับต่อไป

ปัจจุบันการติดตามและประเมินผลนับว่ามีความสำคัญและจำเป็นต่อการบริหารงานเป็นอย่างยิ่ง เนื่องจากการติดตามและประเมินผลเป็นการประเมินผลงานการปฏิบัติงานของปีที่ผ่านมา ว่ามีความสอดคล้องกับแผนงานที่ได้วางเอาไว้หรือไม่ รวมทั้งการมีส่วนร่วมของภาคประชาชนอย่างแท้จริง องค์การบริหารส่วนตำบลวังกระแจะ ในฐานะองค์กรปกครองส่วนท้องถิ่นมีภาระหน้าที่ที่จะต้องให้การบริการแก่ประชาชน จึงจำเป็นที่จะต้องมีการจัดทำแผนติดตามและประเมินผล เพื่อวัดถึงประสิทธิภาพ ประสิทธิผลของการดำเนินการในด้านต่างๆ เพื่อใช้เปรียบเทียบการทำงานของปีที่ผ่านมาอีกด้วย

## **๒) แนวทางในการติดตามและประเมินผล**

การติดตามและประเมินผลแผนพัฒนาเป็นเครื่องมือที่จำเป็นในการปรับปรุงประสิทธิภาพของโครงการที่ดำเนินการอยู่ โดยที่การติดตามหมายถึงกิจกรรมภายในโครงการซึ่งถูกออกแบบมาเพื่อให้ข้อมูลป้อนกลับเกี่ยวกับการดำเนินโครงการ/กิจกรรมปัญหาที่กำลังเผชิญอยู่ประสิทธิภาพของวิธีการดำเนินงานให้ถูกลงค่าใช้จ่ายโครงการ/กิจกรรมสูงเกินกว่าที่กำหนดไว้กลุ่มเป้าหมายหลักของโครงการ/กิจกรรมไม่ได้รับประโยชน์หรือได้รับน้อยกว่าที่ควรจะเป็นเกิดปัญหาในการควบคุมคุณภาพของการดำเนินงาน เสียเวลาในการตรวจสอบความขัดแย้งในการปฏิบัติงานภายในหน่วยงานหรือระหว่างหน่วยงาน กลุ่มเป้าหมายที่ได้รับประโยชน์จากโครงการ/กิจกรรม การประเมินผล คือ การตรวจสอบผลการดำเนินงานในระหว่างที่กำลังดำเนินการหรือภายหลังที่การดำเนินการสำเร็จเสร็จสิ้นไปแล้ว ซึ่งการประเมินผล เป็นสิ่งจำเป็นเช่นเดียวกับการติดตาม การประเมินผลแผนงานจะเป็นการบ่งชี้ว่าแผนงานที่กำหนดไว้ได้มีการปฏิบัติหรือไม่ อย่างไรก็ตาม การประเมินผลแผนงานที่ได้ดำเนินการไปแล้วนั้นให้ผลเป็นอย่างไร นำไปสู่ความสำเร็จตามแผนงานที่กำหนดไว้หรือไม่ ซึ่งผลที่ได้จากการติดตามและประเมินผลถือว่าเป็นข้อมูลย้อนกลับที่สามารถนำไปใช้ในการปรับปรุงและตัดสินใจในการจัดทำแผนพัฒนาท้องถิ่นต่อไป

### **๑.๒ ระเบียบ วิธีการและเครื่องมือที่ใช้ในการติดตามและประเมินผล**

#### **๑) ระเบียบที่ใช้ในการติดตามและประเมินผล**

ระเบียบกระทรวงมหาดไทย ว่าด้วยการจัดทำแผนพัฒนาขององค์กรปกครองส่วนท้องถิ่น พ.ศ. ๒๕๔๘ ข้อ ๒๘ ได้กำหนดองค์ประกอบของคณะติดตามและประเมินผลแผนพัฒนาท้องถิ่น ซึ่งประกอบด้วย สมาชิกสภาท้องถิ่นที่สภาท้องถิ่นคัดเลือกจำนวนสามคน ผู้แทนประชาคมท้องถิ่นที่ประชาคมท้องถิ่นคัดเลือกจำนวนสองคน ผู้แทนหน่วยงานที่เกี่ยวข้องที่ผู้บริหารท้องถิ่นคัดเลือกจำนวนสองคน หัวหน้าส่วนการบริหารที่คัดเลือกกันเองจำนวนสองคน ผู้ทรงคุณวุฒิที่ผู้บริหารท้องถิ่นคัดเลือกจำนวนสองคน โดยให้คณะกรรมการเลือกคณะกรรมการหนึ่งคนทำหน้าที่ประธานคณะกรรมการและกรรมการอีกหนึ่งคนทำหน้าที่เลขานุการของคณะกรรมการ โดยคณะกรรมการทั้งหมดให้มีวาระอยู่ในตำแหน่งคราวละสองปีและอาจได้รับการคัดเลือกอีกได้ และข้อ ๒๙ (๑) กำหนดแนวทาง วิธีการในการติดตามและประเมินผลแผนพัฒนา (๒) ดำเนินการติดตามและประเมินผลแผนพัฒนา (๔) แต่งตั้งคณะอนุกรรมการหรือคณะทำงานเพื่อช่วยปฏิบัติงานตามที่เห็นสมควร

ระเบียบกระทรวงมหาดไทย ว่าด้วยการจัดทำแผนพัฒนาขององค์กรปกครองส่วนท้องถิ่น (ฉบับที่ ๒) พ.ศ. ๒๕๕๙ ข้อ ๑๓ ให้ยกเลิกความใน (๓) ของข้อ ๒๙ ระเบียบกระทรวงมหาดไทยว่าด้วยการจัดทำแผนพัฒนาขององค์กรปกครองส่วนท้องถิ่น พ.ศ.๒๕๔๘ และให้ใช้ข้อความต่อไปนี้แทน

“(๓) รายงานผลและเสนอความเห็นซึ่งได้จากการติดตามและประเมินผลแผนพัฒนาต่อผู้บริหารท้องถิ่น เพื่อให้ผู้บริหารท้องถิ่นเสนอต่อสภาท้องถิ่น และคณะกรรมการพัฒนาท้องถิ่น พร้อมทั้งประกาศผล การติดตามและประเมินผลแผนพัฒนาให้ประชาชนในท้องถิ่นทราบในที่เปิดเผยภายในสิบห้าวัน นับแต่วัน รายงานผลและเสนอความเห็นดังกล่าวและต้องปิดประกาศไว้เป็นระยะเวลาไม่น้อยกว่าสามสิบวัน โดยอย่างน้อยปีละสองครั้งภายในเดือนเมษายนและภายในเดือนตุลาคมของทุกปี”

## ๒) วิธีการในการติดตามและประเมินผล

การติดตามและประเมินผลยุทธศาสตร์ เป็นการตรวจสอบในระหว่างการดำเนินโครงการพัฒนาและกิจการที่ดำเนินการจริงทั้งหมดในพื้นที่ขององค์กรปกครองส่วนท้องถิ่นประจำปีงบประมาณนั้นว่าสามารถเป็นไปตามเป้าหมายที่ตั้งไว้ได้หรือไม่ เพื่อให้บุคลากรที่เกี่ยวข้องสามารถระดมความคิดในการปรับเปลี่ยนวิธีการดำเนินงานที่จะสามารถนำไปสู่การบรรลุแผนที่กำหนดไว้ได้ เครื่องมือที่ใช้ในการติดตามผลการดำเนินงาน ได้แก่ แบบติดตามผลการดำเนินงานขององค์การบริหารส่วนตำบลบ้านปรก ซึ่งประกอบไปด้วย การติดตามการดำเนินงานของโครงการ/กิจกรรมและการเปลี่ยนแปลงโครงการ/กิจกรรม การติดตามการใช้จ่ายงบประมาณ การติดตามโครงการ/กิจกรรมที่ได้รับเงินอุดหนุนเฉพาะกิจ ตลอดจนปัญหาและอุปสรรคในการดำเนินงานการประเมินผลแผนยุทธศาสตร์การพัฒนา เป็นการตรวจสอบผลที่เกิดขึ้นจริงเมื่อดำเนินโครงการ/กิจกรรมแล้วเสร็จ เปรียบเทียบกับวัตถุประสงค์ที่กำหนดไว้ โดยเครื่องมือที่ใช้ในการประเมินผล ได้แก่ แบบประเมินความพึงพอใจของผู้ที่เกี่ยวข้องต่อผลการดำเนินงานขององค์การบริหารส่วนตำบลวังกระแจะในภาพรวม ความพึงพอใจของผู้ที่เกี่ยวข้องต่อผลการดำเนินงานในแต่ละยุทธศาสตร์และประเด็นการพัฒนา รวมทั้งการเปลี่ยนแปลงของชุมชนตามตัวชี้วัดที่กำหนดไว้ อีกทั้งการติดตามและประเมินผลด้วยระบบ e-plan ซึ่งองค์การบริหารส่วนตำบลบ้านปรก โดยคณะกรรมการติดตามและประเมินผล มีวิธีการติดตามและประเมินผล ดังนี้

### ◆ การกำหนดช่วงเวลาในการติดตามและประเมินผล

คณะกรรมการติดตามและประเมินผล กำหนดช่วงเวลาในการติดตามและประเมินผลโครงการ/กิจกรรม โดยคำนึงถึงความเหมาะสมของแต่ละโครงการ/กิจกรรม ทั้งนี้ กำหนดให้มีการติดตามและประเมินผลการดำเนินงานโครงการ/กิจกรรมทุกครั้งที่ทำเนิการแล้วเสร็จและสรุปเป็นรายไตรมาส ระยะเวลาเดือน และรายงานให้ผู้บริหารทราบ เมื่อสิ้นปีงบประมาณให้ดำเนินการประชุมคณะกรรมการติดตามและประเมินผลอีกครั้งพร้อมสรุปผลในภาพรวมอย่างน้อยปีละ ๒ ครั้ง แล้วรายงานผลและเสนอความเห็นซึ่งได้จากการติดตามและประเมินผลต่อผู้บริหารท้องถิ่น เพื่อให้ผู้บริหารท้องถิ่นนำเสนอสภาท้องถิ่น คณะกรรมการพัฒนาท้องถิ่นและประกาศผลการติดตามและประเมินผลแผนพัฒนาให้ประชาชนในเขตองค์การบริหารส่วนตำบลทราบโดยทั่วกันอย่างน้อยปีละ ๒ ครั้ง ภายในเดือนเมษายนและภายในเดือนตุลาคมของทุกปีและปิดประกาศไม่น้อยกว่า ๓๐ วัน

#### ๑.๓ กำหนดเครื่องมือที่ใช้ในการติดตามและประเมินผล

##### ๑) เครื่องมือที่ใช้ในการติดตามและประเมินผล

ตามรัฐธรรมนูญแห่งราชอาณาจักรไทย พุทธศักราช ๒๕๕๐ มาตรา ๒๘๗ วรรค ๓ บัญญัติให้องค์กรปกครองส่วนท้องถิ่นต้องรายงานผลการดำเนินงานต่อประชาชนในเรื่องการจัดทำงบประมาณ การใช้จ่ายและผลการดำเนินงานในรอบปี เพื่อให้ประชาชนมีส่วนร่วมในการตรวจสอบและกำกับการบริหารจัดการองค์กรปกครองส่วนท้องถิ่นประกอบกับตามระเบียบกระทรวงมหาดไทย ว่าด้วยการจัดทำแผนพัฒนาของ

องค์กรปกครองส่วนท้องถิ่น (ฉบับที่ ๒) พ.ศ.๒๕๕๙ กำหนดให้องค์กรปกครองส่วนท้องถิ่น ต้องจัดทำแผนพัฒนาท้องถิ่นสี่ปี และแผนการดำเนินงาน เพื่อเป็นเครื่องมือในการใช้งบประมาณ วัสดุ อุปกรณ์และทรัพยากรต่างๆ ได้อย่างมีประสิทธิภาพและประสิทธิผล มีความโปร่งใส เกิดประโยชน์สูงสุดแก่ท้องถิ่นและตอบสนองความต้องการของประชาชน ถึงแม้ว่าองค์กรปกครองส่วนท้องถิ่นจะมีแผนพัฒนาท้องถิ่นที่ดีสักเพียงไรก็ตามแต่หากไม่สามารถบังคับถึงผลการดำเนินงานที่เกิดขึ้นได้ ก็ไม่สามารถที่จะบ่งบอกความสำเร็จของแผนพัฒนาท้องถิ่นได้

## ๒. การติดตามและประเมินผลโครงการ

### ๒.๑ กรอบและแนวทางในการติดตามและประเมินผล

การติดตามการดำเนินงานขององค์การบริหารส่วนตำบลบ้านปรก อาจกระทำได้หลายวิธี เช่น ศึกษาจากรายงาน ต่างๆ ที่เกี่ยวข้อง และได้แต่งตั้งคณะกรรมการติดตามและประเมินผลแผนพัฒนาท้องถิ่น เพื่อตรวจติดตามผลการดำเนินงาน ตามที่ได้รับมอบหมายว่างานลุล่วงไปแล้วเพียงใด สามารถดำเนินการตามแผนที่กำหนดไว้แล้วหรือไม่ ชี้ปัญหาข้อขัดข้องอย่างไร โดยกระทำอย่างน้อยปีละ ๒ ครั้ง

การประเมินผลจัดให้มีการประเมินผลอย่างน้อยปีละ ๒ ครั้ง ภายในเดือนเมษายนและภายในเดือนตุลาคมของทุกปี เพื่อสำรวจผลว่าได้ตามวัตถุประสงค์ที่วางไว้หรือไม่ สำหรับหลักเกณฑ์กว้างๆที่ใช้เป็นเครื่องมือในการวัดหรือประเมินผล เช่น จำนวนโครงการที่มีการดำเนินงาน ผลจากการดำเนินการตามโครงการต่างๆ หรือปัญหาความต้องการของประชาชน เป็นต้น

#### ๑) วัตถุประสงค์

เพื่อให้ทราบแนวทางและกลไก ในการติดตามและประเมินผลการดำเนินงานตามยุทธศาสตร์การพัฒนาและแผนพัฒนาท้องถิ่นสี่ปี อันจะเป็นประโยชน์ต่อการจัดทำแผนพัฒนาในปีต่อไปและเป็นการสร้างแนวทางการมีส่วนร่วมให้บรรลุวัตถุประสงค์ของแต่ละสาขาการพัฒนาที่กำหนดไว้

#### ๒) การนำแผนไปสู่การปฏิบัติ การติดตามและประเมินผลแผนพัฒนา

##### ● การนำแผนไปสู่การปฏิบัติ

เป็นการนำแผนงาน/โครงการที่ได้กำหนดไว้ในยุทธศาสตร์การพัฒนาและแผนพัฒนาท้องถิ่นสี่ปีไปดำเนินการให้เกิดผล โดยจะต้องกำหนดหน่วยงานรับผิดชอบและกำหนดวิธีการบริหารจัดการ

##### ● การติดตาม

เป็นขั้นตอนในการตรวจสอบผลการดำเนินกิจกรรมของแผน/โครงการ ตามแผนพัฒนาว่าได้มีการปฏิบัติตามขั้นตอน/กิจกรรม ที่กำหนดไว้ในแผนงาน/โครงการหรือไม่ การใช้ทรัพยากรต่างๆ เป็นไปอย่างเหมาะสมเพียงใด อยู่ภายใต้ระยะเวลาและค่าใช้จ่ายที่กำหนดไว้หรือไม่

#### ๓) การประเมินผล

เป็นขั้นตอนในการแสวงหาคำตอบว่าแผนงาน/โครงการที่นำไปปฏิบัติ บรรลุวัตถุประสงค์หรือไม่ อยู่ในระดับ หรือกล่าวอีกในหนึ่งเป็นการวัดระดับความสำเร็จและความล้มเหลวของการนำแผนงาน/โครงการตามแผนพัฒนาไปปฏิบัติ

#### ๔) การติดตามและประเมินผลยุทธศาสตร์การพัฒนาและแผนพัฒนา

● กำหนดองค์กรรับผิดชอบในการติดตามและประเมินผลการนำแผนพัฒนาท้องถิ่นสี่ปีไปปฏิบัติ โดยแต่งตั้งคณะทำงานไม่น้อยกว่า ๑ ชุด เพื่อให้ประชาชนได้ทราบความก้าวหน้าในการดำเนินงานของท้องถิ่นและสามารถร่วมติดตามประเมินผลการจัดทำแผนพัฒนา รวมทั้งให้ข้อเสนอแนะหรือเสนอความต้องการเพิ่มเติมแก่คณะทำงาน เพื่อนำมาใช้ในการปรับแผนพัฒนาสามปีต่อไป



- การกำหนดวิธีการติดตามและประเมินผล
  ๑. กำหนดขั้นตอนในการติดตามผลการดำเนินงานของกิจกรรมของแผน/โครงการประกอบด้วย ๓ ขั้นตอน ดังนี้
    - การจัดทำแผนการดำเนินงานโครงการ
    - กำหนดกิจกรรมหลักที่ต้องจัดทำเพื่อให้โครงการแล้วเสร็จ
    - เรียงลำดับกิจกรรมที่จะต้องดำเนินการตามลำดับก่อน-หลัง
    - ประมาณเวลาที่จะต้องดำเนินการในแต่ละกิจกรรม
    - พิจารณาการใช้จ่ายเงินในโครงการโดยพิจารณาเป็นรายกิจกรรม

- การติดตามและการควบคุมโครงการ

เป็นการตรวจสอบผลการดำเนินงานของกิจกรรมของโครงการ ในด้านระยะเวลาและค่าใช้จ่าย โดยเปรียบเทียบกับระยะเวลาและค่าใช้จ่ายที่ได้กำหนดไว้ในกิจกรรม โดยพิจารณาถึงความเหมาะสมของแต่ละโครงการประกอบ

- การรายงานผล

นำเสนอข้อมูลที่ได้จากการติดตามและควบคุมโครงการให้ผู้บริหารทราบถึงความก้าวหน้าและปัญหาอุปสรรคที่พบในการดำเนินกิจกรรมตามแผนงาน/โครงการ

๑. วิธีการประเมินผลระดับความสำเร็จและความล้มเหลวของแผนงาน/โครงการ สามารถประเมินความสำเร็จและความล้มเหลวได้เป็น ๓ ระดับ คือ

- ผลผลิต
- ผลลัพธ์
- ผลลัพธ์สุดท้าย

กำหนดทั้งระยะเวลาในการติดตามประเมิน คณะทำงานติดตามและประเมินผล กำหนดทั้งเวลาในการติดตามประเมินผลแผนงาน/โครงการ โดยคำนึงถึงความเหมาะสมของแต่ละแผนงาน/โครงการ อย่างน้อยแผนงาน/โครงการละ ๒ ครั้ง และประเมินผลแผนงาน/โครงการ ในภาพรวมอย่างน้อย ๒ ครั้ง แล้วรายงานคณะกรรมการพัฒนาท้องถิ่นและสภาท้องถิ่นรวมทั้งตีพิมพ์ประกาศให้ประชาชนได้ทราบโดยทั่วกัน

## ๒.๒ ระเบียบ วิธีในการและเครื่องมือที่ใช้ในการติดตามและประเมินผล

ระเบียบวิธีการจัดทำรายงานการติดตามและประเมินผลแผนพัฒนาท้องถิ่นสี่ปี (พ.ศ. ๒๕๖๑-๒๕๖๔) ขององค์การบริหารส่วนตำบลบ้านปรก คณะทำงานติดตามและประเมินผลแผนพัฒนาองค์การบริหารส่วนตำบลบ้านปรก ได้ศึกษาแนวทางการติดตามและประเมินผลการจัดทำและแปลงแผนไปสู่การปฏิบัติขององค์กรปกครองส่วนท้องถิ่น รายงานการติดตามและประเมินผลเกี่ยวกับการจัดทำรายงานผล ความพึงพอใจของผู้ตอบแบบสอบถามในภาพรวมและในประเด็นยุทธศาสตร์ในแต่ละประเด็นยุทธศาสตร์ รวม ๖ ยุทธศาสตร์ วิธีการติดตามและประเมินผลแผนพัฒนาท้องถิ่นสี่ปี (พ.ศ. ๒๕๖๑-๒๕๖๔) ขององค์การบริหารส่วนตำบลบ้านปรก เป็นการติดตามแผนดำเนินงานในภาพรวมในประเด็นแต่ละยุทธศาสตร์ รวม ๖ ยุทธศาสตร์ โดยประเมินความพึงพอใจต่อผลการดำเนินงานขององค์การบริหารส่วนตำบลบ้านปรก ในภาพรวมในแต่ละประเด็นยุทธศาสตร์ ซึ่งในการติดตามและประเมินผลในครั้งนี้ได้สอบถามความพึงพอใจของประชาชนเป็น ภาพรวมในพื้นที่ทั้ง ๑๑ หมู่บ้านซึ่งได้มีวิธีการและการนำเครื่องมือมาใช้ในการติดตามและประเมินผล แผนพัฒนาองค์การบริหารส่วนตำบลบ้านปรก ประจำปีงบประมาณ พ.ศ. ๒๕๕๙

## ๒.๓ กำหนดเครื่องมือที่ใช้ในการติดตามและประเมินผล

### ๑) เครื่องมือที่ใช้ในการติดตามและประเมินผลการดำเนินงาน

เครื่องมือขององค์การบริหารส่วนตำบลบ้านปรก ที่ใช้ในการติดตามและประเมินผลการดำเนินงาน คือการรวบรวมและออกแบบระบบการติดตามและประเมินผลได้แก่ การสัมภาษณ์ การสอบถาม การสังเกตการณ์ ในแต่ละยุทธศาสตร์ในภาพรวมเกณฑ์การให้คะแนนและแปลความหมาย มี ๓ ระดับ ระดับที่ ๓ พอใจมาก ระดับที่ ๒ พอใจ ระดับที่ ๑ ไม่พอใจ

### ๒) วิธีการประมวลผลข้อมูล

วิธีประมวลผลข้อมูล ในการวิเคราะห์ข้อมูลของการติดตามและประเมินผลแผนพัฒนาองค์การบริหารส่วนตำบลบ้านปรก คณะทำงานได้รวบรวมแบบประเมินความพึงพอใจ มาดำเนินการวิเคราะห์ข้อมูล ดังนี้ ๑.ตรวจสอบความสมบูรณ์และความถูกต้องของการตอบ คำถามทุกฉบับ หลังจากดำเนินการเก็บรวบรวมข้อมูลแล้ว ๒.ประเมินผลโดยหาค่าเฉลี่ย (Percentage) ๓.การรายงานผลการติดตามและประเมินผล การติดตามและประเมินผลแผนพัฒนาท้องถิ่นสี่ปี (พ.ศ. ๒๕๖๑-๒๕๖๔) ขององค์การบริหารส่วนตำบลบ้านปรก มีการรายงานผลปีละ ๒ ครั้ง ภายในเดือนเมษายนและภายในเดือนตุลาคมของทุกปี

## ๓. สรุปผลการพัฒนาท้องถิ่นในภาพรวม

### ๓.๑ การวัดผลในเชิงปริมาณและเชิงคุณภาพ

ข้อ ๓๐ (๕) ระเบียบกระทรวงมหาดไทยว่าด้วยการจัดทำแผนพัฒนาขององค์กรปกครองส่วนท้องถิ่น พ.ศ. ๒๕๔๘ ฉบับที่ ๒ พ.ศ. ๒๕๕๙ กำหนดว่า ท้องถิ่นเสนอผลการติดตามและประเมินผลต่อสภาท้องถิ่น และคณะกรรมการพัฒนาท้องถิ่น ทั้งประกาศผลการติดตามและประเมินผลแผนพัฒนาให้ประชาชนในท้องถิ่นทราบในที่เปิดเผยภายในสิบห้าวันนับแต่วันที่ผู้บริหารท้องถิ่นเสนอผลการติดตามและประเมินผลดังกล่าว และต้องปิดประกาศโดยเปิดเผยไม่น้อยกว่าสามสิบวันปีละสองครั้งภายในเดือนเมษายนและภายในเดือนตุลาคมของทุกปี และ ข้อ ๒๙ (๓) กำหนดว่า องค์กรปกครองส่วนท้องถิ่นรายงานผลและเสนอความเห็น ซึ่ง ได้จากการติดตามและประเมินผลแผนพัฒนาต่อผู้บริหารท้องถิ่น เพื่อให้ผู้บริหารท้องถิ่นเสนอต่อสภาท้องถิ่น และ คณะกรรมการพัฒนาท้องถิ่น ทั้งประกาศผลการติดตามและประเมินผลแผนพัฒนาให้ประชาชนในท้องถิ่น ทราบในที่เปิดเผยภายในสิบห้าวัน นับแต่วันรายงานผลและเสนอความเห็นดังกล่าวและต้องปิดประกาศไว้เป็น ระยะเวลาไม่น้อยกว่าสามสิบวัน อย่างน้อยปีละสองครั้งภายในเดือนเมษายนและภายในเดือนตุลาคมของทุกปี โดยใช้รูปแบบเชิงพรรณนา ซึ่งสามารถแสดงได้ทั้งการอธิบายเชิงสถิติ รูปภาพ กราฟ ข้อมูลต่าง ๆ

องค์กรปกครองส่วนท้องถิ่น จึงมีเครื่องมือที่สำคัญในการตรวจสอบการดำเนินงานว่าเป็นไปตามวัตถุประสงค์หรือบรรลุเป้าหมายหรือไม่ อย่างไร ซึ่ง “ระบบติดตาม” และ “ระบบประเมินผล” จะเป็นเครื่องมือในการนำข้อมูลต่างๆ มาปรับปรุงแก้ไขเพิ่มเติมหรือแม้แต่ยุติการดำเนินงาน โดยเครื่องมือที่ใช้ในการติดตามและประเมินผลมี ดังนี้

แบบที่ ๑ แบบช่วยกำกับการจัดทำแผนยุทธศาสตร์ของท้องถิ่นโดยตนเอง

คำชี้แจง : แบบที่ ๑ เป็นแบบประเมินตนเองในการจัดทำแผนพัฒนาท้องถิ่นสี่ปีขององค์กรปกครองส่วนท้องถิ่นได้ประกาศใช้แผนแล้ว

ชื่อองค์กรปกครองส่วนท้องถิ่น .....

ประเด็นการประเมิน	มีการดำเนินการ	ไม่มีการดำเนินการ
<b>ส่วนที่ ๑ คณะกรรมการพัฒนาท้องถิ่น</b>		
๑. มีการจัดตั้งคณะกรรมการพัฒนาท้องถิ่นเพื่อจัดทำแผนพัฒนาท้องถิ่น		
๒. มีการจัดประชุมคณะกรรมการพัฒนาท้องถิ่นเพื่อจัดทำแผนพัฒนาท้องถิ่น		
๓. มีการจัดประชุมอย่างต่อเนื่องสม่ำเสมอ		
๔. มีการจัดตั้งคณะกรรมการสนับสนุนการจัดทำแผนพัฒนาท้องถิ่น		
๕. มีการจัดประชุมคณะกรรมการสนับสนุนการจัดทำแผนพัฒนาท้องถิ่น		
๖. มีคณะกรรมการพัฒนาท้องถิ่นและประชาคมเมืองพิจารณาร่างแผนพัฒนาท้องถิ่นสี่ปี		
<b>ส่วนที่ ๒ การจัดทำแผนพัฒนาท้องถิ่น</b>		
๑. มีการรวบรวมข้อมูลและปัญหาสำคัญของท้องถิ่นมาจัดทำฐานข้อมูล		
๒. มีการเปิดโอกาสให้ประชาชนเข้ามามีส่วนร่วมในการจัดทำแผน		
๓. มีการวิเคราะห์ศักยภาพของท้องถิ่น เพื่อประเมินสถานการณ์การพัฒนาท้องถิ่น		
๔. มีการกำหนดวิสัยทัศน์และภารกิจหลักการพัฒนาท้องถิ่นที่สอดคล้องกับศักยภาพของท้องถิ่น		
๕. มีการกำหนดวิสัยทัศน์และภารกิจหลักการพัฒนาท้องถิ่นที่สอดคล้องกับยุทธศาสตร์จังหวัด		
๖. มีการกำหนดจุดมุ่งหมายเพื่อการพัฒนาที่ยั่งยืน		
๗. มีการกำหนดเป้าหมายการพัฒนาท้องถิ่น		
๘. มีการกำหนดยุทธศาสตร์การพัฒนาและกลยุทธ์การพัฒนา		
๙. มีการอนุมัติและประกาศใช้แผนพัฒนาท้องถิ่นสี่ปี		
๑๐. มีการกำหนดรูปแบบการติดตามประเมินผลแผนท้องถิ่นสี่ปี		
๑๑. มีการทบทวนแผนท้องถิ่นสี่ปี		



**แบบที่ ๓ แบบประเมินผลการดำเนินงานตามแผนพัฒนาท้องถิ่นสี่ปี**

**คำชี้แจง :** แบบที่ ๓-๑ เป็นแบบประเมินตนเอง โดยมีวัตถุประสงค์เพื่อติดตามผลการดำเนินงานขององค์กรปกครองส่วนท้องถิ่นตามยุทธศาสตร์ที่กำหนดไว้และมีกำหนดระยะเวลาในการรายงานปีละ ๒ ครั้ง ภายในเดือนเมษายนและภายในเดือนตุลาคมของทุกปี

**สรุปการพัฒนาตำบลขององค์กรปกครองส่วนท้องถิ่น**

**ประจำปีงบประมาณ.....**

**ตามยุทธศาสตร์ ขององค์กรปกครองส่วนท้องถิ่น มีดังนี้**

ลำดับ ที่	ยุทธศาสตร์	จำนวน โครงการ	จำนวนเงินงบประมาณ ที่อนุมัติ/บาท
<b>รวม ๖ ยุทธศาสตร์ขององค์กรปกครองส่วนท้องถิ่น</b>			

**แบบที่ ๓ แบบประเมินผลการดำเนินงานตามแผนพัฒนาท้องถิ่นสี่ปี**

**คำชี้แจง :** แบบที่ ๓-๒ เป็นแบบประเมินตนเอง โดยมีวัตถุประสงค์เพื่อติดตามผลการดำเนินงานขององค์กรปกครองส่วนท้องถิ่นตามยุทธศาสตร์ที่กำหนดไว้และมีกำหนดระยะเวลาในการรายงานปีละ ๒ ครั้ง ภายในเดือนเมษายนและภายในเดือนตุลาคมของทุกปี

ระดับความสำเร็จในการบรรลุเป้าหมายตามแผนพัฒนาท้องถิ่นสี่ปีของ อปท.  
ตามแผนพัฒนาท้องถิ่นสี่ปี..... งบประมาณตาม.....

ลำดับ ที่	ยุทธศาสตร์การพัฒนา	จำนวน โครงการใน แผนพัฒนาสี่ปี	จำนวนโครงการที่ ดำเนินการตาม ข้อบัญญัติงบประมาณ ประจำปี	คิดเป็น ร้อยละ
	<b>รวม</b>			

**๔. ข้อเสนอแนะในการจัดทำแผนพัฒนาท้องถิ่นในอนาคต**

**๔.๑ ผลกระทบนำไปสู่ออนาคต**

ในการจัดทำแผนพัฒนาท้องถิ่นในช่วงแรกที่มีการเปลี่ยนแปลงรูปแบบแผนพัฒนาท้องถิ่น และมีการกำหนดช่วงเวลาในการจัดทำแผนพัฒนาท้องถิ่นใหม่นั้น ควรมีการวางแผนในด้านการเตรียมความพร้อมสำหรับผู้ปฏิบัติงานด้านการจัดทำแผนพัฒนาท้องถิ่นและควรมีซักซ้อมแนวทางในการจัดทำแผนพัฒนาท้องถิ่นก่อนที่จะมีการจัดแผนพัฒนาท้องถิ่นในครั้งต่อไป เพื่อไม่ให้เกิดความผิดพลาดอันเนื่องมาจากความไม่เข้าใจอย่างถ่องแท้ และความเร่งรีบจากห้วงเวลาที่ไม่ได้มีการกำหนดและแจ้งล่วงหน้า ส่งผลให้การดำเนินการมีความผิดพลาด ไม่ถูกต้อง ครบถ้วน ไม่เกิดประสิทธิภาพอย่างแท้จริง

**๔.๒ ข้อสังเกต ข้อเสนอแนะ ผลจากการพัฒนา**

ควรมีซักซ้อมแนวทางในการจัดทำแผนพัฒนาท้องถิ่นก่อนที่จะมีการจัดแผนพัฒนาท้องถิ่นในครั้งต่อไป